中華民國念一年六月十日 (星期五) 第八千八百〇九號

時事新報

日本報計三大張 售大洋四分一厘 本報電話 九三二五三 九三二五四 九三二五五 九三二五六

中華郵政特准掛號認爲新聞紙類 [illegible]

明星花露香水

防疫辟穢 有益衛生 人人歡迎 香氣 芬芳 驅蚊 除蚊 [illegible]

上海 中西大藥房

永安公司

夏季大減價 二十一天

由六月九日起

新新公司

特別大減價

新新花園大贈劵 門票小洋二角 買一送一

中國商店

南京路大陸商場對面

起日十月六

照盤對折 進盤打折 再打對折 破天荒 大賤賣

接盤南方公司全部綢布底貨照市價對折進盤

生生牌

用精美煙絲 定低廉價錢

每元叁聽

華成煙公司出品

十九路軍駐滬辦事處啓事

本處定於六月五日結束惟財務方面未了之手續尚多仍應繼續辦理至完結爲止自五日起如有關於財務事項應需接洽及各地寄來本處信件請轉移至本市洋記路陸軍俱樂部爲荷 [illegible]

國債基金管理委員會廿一年五月份收支報告

[illegible]

困難之時

語云・殷憂啟聖・是謂人在困難之時・更可激發其前進之途・其視平時更爲有益・譬如儲蓄一端・愈不可少・故其志愈當堅定・其中關鍵・祇在穩固可靠而有希望者・則儲蓄之後・自然於人困難之境・有裨益・本會保障儲款之準備金・已達五千餘萬元・即此一端穩固可靠・已可概見・獎金一項・五萬元之第一特獎而外・復有第二特獎・其次如二三四等獎・每種均有五十六個・希望之大且多・更可想見・故凡在今日而能深知儲蓄爲不可少者・請速來入會・章程函索即寄 上海法租界愛多亞路七號

萬國儲蓄會啓

上海市商會爲會員大會代表報到及繳付會費展期至本月十五日截止公告

上海市商會爲所有會員代表報到以及繳付會費前會通告於本月八日截止茲因未報到及未繳費者尚屬不少經第九十六次常會議決展至本月十五日爲止除另函通告外特再登報公告惟希 [illegible]

二馬路大新街口樂園吉記茶樓正式開幕贈品廣告

茲於本月十一日正式開幕敬備贈品自開幕日起設奉三天早茶每壺贈細點一客午茶每壺贈洗滌池浴券一張藉佐雅興而廣招徠尚希各界惠臨爲勝茶幸之至 樂園吉記茶樓

敬啟者本茶樓已由鄙人收回另加吉記自行營業爲求顧客舒適計內部已裝璜雅緻風扇齊備茶具台椅毛巾等無不力求清潔以重衛生茶葉悉用上等 [illegible]

鳴謝劉粲敬大醫師

康年年近古稀久患高血壓症月前因勞辛過度忽發氣喘頭痛食減病狀險惡經劉醫師悉心診治放血投藥未及一月病已告痊 [illegible] 長子瑞麒於舊年十一月間患猩紅熱兼發胃腸炎亦承劉醫師診治得以痊愈康年等深感再造之恩特登報鳴謝 [illegible] 診所克路一百六十號光遠醫院應診出診下午十二時至三時門診午後二時至六時電話九四四六六號並以奉介 [illegible]

上海中國賽馬會通告

(甲)上海中國賽馬會本會預定(丙)賽馬日期六月念五日念六日七月三日九日十日(丁)徽章除會員照舊外所有以前發出之長短期劵及各辦事職員徽章一律取消

(乙)搖彩票每 [illegible]

再本會今年上半年除上開日期賽馬外並無舉行香賓大賽亦無發售香賓票務希各界注意爲幸

百號可至靜安寺路七七〇號本會 [illegible]

蔣介民律師代表虹口合記酒樓爲虹口大旅社召盤聲明

事啓 茲據上開當事人代表來所聲稱 [illegible]

楊紹彭律師代表上海郵務工會執監委員該會第九屆第四次非法召集代表大會啓事

[illegible]

楊俊麟律師加入民權律師團通告

事務所 南京路大陸商場五樓五一九號 電話九一四九七號

楊志豪律師代表朱寶娥復盛棣愼啓事

[illegible]

張元枚律師受杭州李寶森汪紹功律師委託代表陶思瑾女士聲明人格姓名權並警告上海各舞臺及游藝場啓事

[illegible]

李汪兩律師事務所 張律師事務所

律師蔡倪培受任董雲書君常年法律顧問通告

如有侵害君法益當依法保障此佈

蔡倪培律師事務所 上海白克路 電話三三四六〇號

上海市各界追悼淞滬抗日陣亡將士及被難同胞大會籌備委員會通告第二號

[illegible]

上海特別市黨部 上海市政府 淞滬警備司令部 上海市商會 上海市民聯合會 [illegible] 啓

時論

圓桌會議

各國不反對在上海開圓桌會議

對東京開預備會未贊成

汪精衛昨在滬發表談話

▲汪精衛之談話

▲會議嚴守秘密

▲齋藤入奏日皇

▲日僑外僑行動

▲何東在英行動

會議重要 陳宅昨晨

汪精衛昨返京

陳銘樞氏辭意仍極堅定

▲昨晨會議情形

▲汪精衛氏談話

▲汪氏下午返京

▲宋陳兩氏態度

▲宋否認募內債

▲鹽務稽核會議

汪精衛談 對俄復交問題

謂事先必有充分準備

僞國圖捷足登先

▲不莊決定方策

日政府欲承認僞國 俟九月國聯大會後

為對付各國之準備

▲英倫憂慮僞國刦稅

▲瀋陽各校添日文科

▲鄭逆作成僞國國歌

北闢 日陸戰隊昨任檢行人

佈網搜檢 市公安局佈告安民

改橋正名

遼東義軍總部移設通化

義軍攻興城日軍需車

▲日軍需列車被襲擊

東京警察 捕大批韓工人

十九路軍 入閩部隊抵廈

粵軍克龍巖將移師入贛

滬委派員赴港調查海軍

▲香翰屏將訪蔣光鼐

▲滬委派員調停海軍

▲粵軍克龍巖即入贛

▲李宗仁召開軍事會

十九路軍 新教導隊之訓練

集精銳三千名

張惠長由港抵滬

力主空軍不參內戰

▲義勇軍攻興城日軍

▲日僑李海青部損失

▲日駐華北新兵出發

▲朱慶瀾談東北兩事

▲德記者離哈後失蹤

英報評論日內閣 麥唐納一派意見

謂齋藤不同情無知軍人

康藏糾紛更嚴重

藏番三路增兵備反攻

五月底日國債額

朝鮮銀行決減低利息

第九師長李延年就職

張發奎由滬抵京

張銘赴尼泊爾 回國抵港

小組在京開幕

劉健羣任軍會政訓處長

濟南名軍官槍決

蔣介石抵漢後
將召開剿匪軍事會議
皖匪圖冉擾正陽壽縣告警
李濟深日內出發赴蚌督剿

內地各省共匪猖獗、居民身受災害、已陷於水深火熱之中、上列地圖、為共匪擬定分六路蠢動之計劃、但我軍防禦嚴密、進剿甚力、各路全不得逞、茲仍將此情況披露、望國人對共匪瘴烟地方之毒心、具深切之認識、以下為各路之說明、㈠在江西南與福建西之間、以瑞金為中心之一路、㈡在湖南江西交境之一路、㈢在江西東、南至福建北至安徽之一路、㈣在河南湖北安徽交境之一路、㈤在湖北湖南交接之一路、㈥在湖北湖南江西交接之一路、

(路透八日南京電)據可靠消息、蔣委員長抵漢後、即將召集軍事會議、討論三省剿匪詳細計畫、蔣在漢約留兩星期、俟返京後、再赴皖豫督師、李濟深現仍在京、出發日期、俟蔣來電後決定、(漢口通訊)豫鄂皖三省剿匪總司令蔣中正、於七日由京乘應瑞艦西上、約九日可到漢、此間已將漢口銀行公會佈置為總司令行轅、參謀處長錢卓倫、總務處長陳希曾、已督同各職員、於七日開始辦公、至蔣氏及其夫人宋美齡住宅、已將楊森花園附近之怡和村、佈置就緒、同時並預備徐家棚花園為蔣氏避暑處、其剿匪運輸處、設在漢口銘新街忠信里、處長林湘並已於八日召各領江及碼頭工會領袖、會商運輸事宜、

(本報九日南京電)李濟深日內即出發赴蚌督剿、軍校教導總隊、即將調蕪湖駐防、

(本報九日南京電)蔣令駐滬杭路之李默庵、蔣伏生兩師即開皖、空軍在合肥興造機場、協剿皖匪、

(本報九日杭州電)第六師長趙觀濤、今日由杭赴衢州、督師入贛剿匪、

(本報九日徐州電)軍委會派殷繩祖白兆琮等、由京抵蚌、細閱徐庭瑤第四師畢、即赴歸德檢徐韓之騎兵旅、八日返徐、駐花園飯店、據談此次奉令檢閱第四師、精神尚好、定九日十日在徐整理報告、徐即偕梁冠英王卿漢等、赴海州清江揚州檢閱梁轄念五路軍、俾加緊訓練、

皖匪再擾正陽
壽縣形勢吃緊

(蚌埠通訊)皖西共匪、猖獗已久、其始不過零星股匪、竄擾於豫皖間耳、徒以官軍忽視、坐令擴大、致演成今日之赤禍、近年以來、共匪利用山地窩巢、施其避實擊虛之詭計、以奪取槍械增厚實力為目的、尤以上月蘇家埠之戰、共匪獲槍特多、但豫鄂邊境、有大軍堵防、其勢難以西竄、於是出全力以向皖北進擾、蓋共匪既由老巢養足實力、遂有向津浦線發展之企圖、查共匪向外發展之出路有三、㈠由六安合肥以窺安蕪、一由亳縣阜陽以窺伊洛、一由正陽壽縣以窺京蚌、近以合六有陳調元王均等部重兵堵防、皖中不能得志、乃傾全力以圖皖之西北、西北之形勢、以霍邱為屏藩、正陽為門戶、故共匪垂涎正霍、已非一日、上月共匪大舉東犯、首陷正陽、繼佔霍邱、既而復退出正陽、以霍邱為皖西根據地組織所謂蘇維埃政府、近以中央已準備大進剿、共匪從容佈置、以覘虛實、為相機進退之準備、其在皖豫間者、計有三軍、皖北方面、歸曠紀勛指揮皖西方面歸徐象謙指揮、豫東方面、歸漆德偉指揮、統計約有十餘師之衆、皖北之共匪、稱為東征軍、其先頭部隊、盤據於距正陽十二里之溜子口、日前確曾二次進擾正陽、因是正陽居民、紛紛逃避、據迎河集逃難來人談、有共匪近有壽攻壽縣之計劃、並派匪探化裝進城潛伏內應等語、因是壽縣形勢、岌岌可危、壽正難民代表俞禹門等、雖奔走京蚌、請兵往援、迄今未見軍隊前進、壽縣縣長成可畏、以縣城危急、昨又致電旅蚌壽人、請就近乞第四師當局、急速派隊開壽防勦、第四師徐庭瑤部、在蚌集中、待命多日、一俟奉到剿匪命令、准即立時出發、茲悉第一師胡宗南部、已由安慶開抵舒城縣境、向合肥推進、陳調元王均會萬鍾等部、均集結於六安合肥一帶、待機反攻、一俟各方大軍齊集、即聯合總攻擊、積極進剿皖邊共匪、肅清可立待也、(七日)

調查團昨晨過濟抵青島
李頓謂國聯之能力尚未完全行使
顧希望大家勿忘東北應共同努力
李頓等今日接見各界代表當晚北返

(本報九日青島電)調查團李頓顧吉等一行十四人、今晨九時離濟、正午過周村、各界及日僑百餘人站歡迎、一時過張店、有膠路小學男女生二百餘、列隊歡迎、李頓下車、舉手還禮、四時過濰縣、九時分抵青、沈鴻烈暨駐青外領各團體代表、並軍樂隊均在站歡迎、事前由陸戰隊及公安局在車站附近警備、李顧下車後、與沈等略事周旋、乘汽車赴行轅、李希馬住市長官舍、顧及隨員、住萬國療養院、十日晨九時前接見各界代表、九時訪沈、並遊滙泉砲台及勞山名勝、當晚離青、

(本報九日濟南電)今晨九時半、調查團李頓、馬列斯、柯提希尼、顧維鈞、吉田等、由平專車抵濟、韓代表張鴻烈、市長聞承烈等、及各機關團體代表二百餘人、抵站歡迎、膠濟路委員長葛光庭、亦由青迎、並有保安隊警備、李頓等下車、先入候客室休息、由韓介紹記者、與李頓談話、記者叩以赴東北調查之感想及對中日前途之希望、據談、對東北感想、現在不便發表、現報告尚未着手、正在整理材料中、此說者、為在東北調查團大家甚努力、得材料甚多、決定最後結論後、再作總報告、對中日前途之希望、不便說、不過中日問題、範圍甚廣、爭點雖與以前有不同之處、但原則上、大體相同、遠東中日問題、國聯一切機關能幫助解決之能力、尚未完全行使、原則既有相同、中日爭點不外關係條約、解釋條約與條約權利等、國聯對此問題、可以根據原則、尊重國聯調解之精神、予以圓滿之解決、此次調查團外、過有許多困難、亦為當時解決者、亦有在特殊狀況下、不能免者、又顧談、前在平已發表談話兩次、現在希望大家不要忘東北、應知有大問題須國人共同努力、方可打破困難、此非個人意見、亦東北人民託以轉達國人者、本人先赴青島再赴京公畢、方可由京返平、李頓等十日晚離青返濟北上、擬往遊泰山曲阜、但尚未定、至十時、李頓等登車過軌膠濟路、十時一刻開車赴青島、葛光庭亦隨行、約八時五十分可抵青、閘住所已備定前提督樓、隨員等擬宿國際飯店、[illegible]

▲青市招待程序 (本報九日青島電)沈鴻烈今晨返青、沈談此次赴京、面謁汪蔣、報告青市軍政狀況、嗣因調查團來青、故急行返青招待、預定程序共宴兩次、第一次邀駐青各外領武官作陪、第二次邀各機關首領及商會代表作陪、

▲注意鐵路問題 (本報九日南京電)調查團以中日在東省糾紛、以鐵路問題為中心、九一八事變日亦以鐵路問題為藉口、此次該團赴東北實際調查後、對鐵路糾紛已稍明瞭、茲為徹底了解各路歷史、及與國際關係起見、特請外部杳鐵部、將各路案卷、及與各國[illegible]分之點、決俟李頓氏回平商議後、派隨員赴長春[illegible]政府提出質問、

▲整理報告材料 (日聯九日北平電)國聯調查團自來平以來、隨員[illegible]調查團委員及隨員現在北平飯店、整理報告材料[illegible]容分鐵路、法律等各部門、然因調查範圍之廣大[illegible]遲遲不進、哈斯祕書長聲稱、從未經驗如此困難[illegible]、進行整理現地調查之結果、及中日滿洲各國提[illegible]種種材料、然滿洲國提出材料之中發見兩三調[illegible]日已杳鐵部照辦、送該團查閱、俾編報告時、作參考、[illegible]訂立之條約、[illegible]擬宿國際飯店、

痛剿皖東股匪
生擒匪首多名

(蚌埠通訊)駐蚌陸軍第十二師第二十四旅所部六十八兩團、分防津浦南段徐明[illegible]、[illegible]

蚌埠難民數萬
各團體籌救濟

(蚌埠通訊)本埠各慈善團體、因皖北壽縣、六安、霍邱等縣難民、[illegible]

日力圖救濟農村
已製成基礎方案
三井財閥捐三百萬
定臨時議會召集期

(華聯社九日東京電)日本農民負債總額、[illegible]

▲兵農聯合大請願 [illegible]各代表歷訪各途要人及中央政府大官、面陳苦境狀況、並附條件要求、(一)農村各負債務延期停止本息、即日實行、(二)農作物生產費之保證、此次實行請願、當局似未有具體辦法、而國會對於該項之請願、不過一種形式上敷衍、認為絕望、未能達到目的、入京各處代表協議再四、誓為一體、共同進行、專視此次國會之處置如何後、再作歸里、第二次擴大之計劃、

▲政友會之政策 (電通社九日東京電)[illegible](一)削減幣價、[illegible]合作社、(三)公用事[illegible]由國庫擔負、(四)[illegible]萬元、救濟農村負債、(六)米穀公賣、(六)肥料[illegible]其中削減幣價一項、財政金融上關係甚[illegible]案通過議會、現在[illegible]豫算案須根本修改[illegible]政黨及政府均表反[illegible]橋財長及三土鐵相反對、政友會若堅持[illegible]日內政上必生一大[illegible](電通社九日東京電)

▲民政黨之政策 (電通社九日東京電)[illegible]

九江興築東段新駁岸
全長五千六百尺
需費二十餘萬元
分四段建築有五項利益

〇興築緣起〇 [illegible]

〇經費來源〇 [illegible]

〇修理方法〇 [illegible]

〇五項利益〇 [illegible]

▲農林省之辦法 (電通社九日東京電)[illegible]

▲設委員會之大綱 (電通社九日東京電)[illegible]

▲皇室領地之處置 (日聯九日東京電)[illegible]

▲三井捐三百萬元 (日聯九日東京電)三井家捐三百萬元[illegible]

▲衆院通過預算案 (電通社九日東京電)[illegible]

▲三大臨時議會期 (日聯九日東京電)[illegible]

喉癢聲低之咳嗽、
如服各藥無效者
不可不試
唐拾義久咳丸
世界各埠均有經售
每瓶一元二角

上海郵務工會
[illegible]

代表聯合啟事
[illegible]

綏遠成恐怖世界

王英匪部竄回綏東　殘狠慘刑駭人聽聞

車窗飛彈鐵甲車隊長斃命

(歸化通訊)綏遠匪禍熾烈、在今日已形成一極嚴重之問題、王英率衆數千人、既盤踞於綏西者有一年之久、人民已不堪其擾、今經趙承綬之剿除、由綏西而綏東、竄擾各縣殆遍、嘯聚日更衆多、最近復由察境竄回綏遠、王英本人雖在張垣、而其部下楊猴小、趙有祿之流、皆爲積年巨匪、殺人不眨眼之魔王捲土重來、在綏東之陶林、興和、集甯三縣、作拉鋸之騷擾、

土匪本色畢露

此番重來、土匪本色、暴露無餘、其殘狠不堪筆述、如輪奸婦女、已視爲故常、最慘者爲輪姦十四歲之幼女畢、復以鐵穿其陰、此興和縣事也、在集甯則更逼婦女裸體、滾登後樹磨杆其中、因此死者、不之其人、他如「聽電話」「坐火車」種種慘酷無人理之非刑、更屬數不勝數、所謂聽電話者、以燒紅之鐵槌貫耳是、坐火車者以鐵鍬殺人之謂也、人民之稍有資財者、一入其手、即受此種拷打、務使一切積蓄、皆獻出而後可、倘有「吃餡餅」者以熨斗灸人之口也、異想天開、名目繁多、匪至之處、直似地獄、人民之苦、不堪言狀、當民六綏遠最著名之匪首盧占魁蹂躪各縣時、有所謂吃「鈴」「鍋」者乃勒令婦女裸體、項戴有鈴之鍋、爲之遊街、如此泡製下之鍋「即謂之「鈴鐺鍋」、此種別開生面之辦法、已足令人駭異、

到處殺戮示威

但彼時匪人對於人命尚不隨意傷害、今則不然、匪到之處、必有殺戮、意在示威、故人民死傷極夥、畏之亦甚、鄉村居民、扶老攜幼、紛逃縣城、農耕失時、青苗盡被踐踏、亦一大危機也、各縣保衛團則匪頗力、但匪對此種團丁、往往殺戮其全家以洩恨、因保衛團丁、皆係鄉民、每陷一村、得「團丁」家、則必屠之、

匪徒精擅射擊

匪等之射擊術甚精、最近綏省府之鋼甲出發剿匪、一隊長斃命、係匪由車窗射入一槍、鋼甲車開行甚速、車窗目標甚小、匪乃能於風馳電掣中擊中要害、追剿者更膽寒矣、

官兵疲於奔命

綏遠鄉村、自衛能力充足者、厥爲天主教堂所在地、外人每於一教堂所在地之處、建築圍堡、安設砲台、備有槍械、一有匪警、附近居民、亦皆趨往避亂、此次匪人勢衆、已擊破數處教堂矣、至剿匪士兵、疲於奔命、現在當局力防其再竄回綏西、故平綏路車賓山一帶、大軍雲集、究不知能否防範得住也、(五日)

浙省府制止學生非法集會

魯滌平發表談話

(本報九日杭州電)杭市中等以上學校抗日救國會、有定今日十日 召開全省中等以上各學校學生 抗日救國聯合會之消息、經戒嚴司令部探悉、呈報省政府、以該會未經備案、此種集會、實爲非法、在此戒嚴時期、應嚴予禁止、業已由省府令飭戒嚴司令部、並教育廳妥爲制止、下午省府主席魯滌平特發表談話如下、謂學生愛國、政府素所同情、且甚希望其刻苦奮勉、培養實力、吾國外患如此嚴重、非上下一致實不足以救危亡、故學生愛國舉動、必須不離開政府法令、不離開教職員領導、現在中央努力國防建設、全國已有一致努力目標、學生對於愛國責任、已甚顯須多所討論「若於政府法令所許可以外、任意進行組織、尤不免受人利用、以陷於歧途、現值赤匪暗中活動甚烈、省會仍在戒嚴期內、本府爲維持治安、而制止非法集會、固屬責無旁貸、而爲保護大多數青年起見、尤不能云云、坐視、青年以愛國之好名義、而受不逞分子所利用、須知赤匪策略、陰毒險很、暗中利用、往往玩弄青年於不知不覺之中、結果將使青年背其初衷、而害及國家政府、遂接中央電令、並得各種報告、深知其中情形、尤不能不事先防止、以免青年陷入危機、深望一般教育界及青年學生、均能體察此旨也、

在日建造之甯海艦定期回國

本月十九日二次試航炮

李世甲歸國後談話

海軍部常務次長兼代總務司長李世甲氏、前日午後四時許、由日乘長崎丸抵滬、並經第一艦隊司令部、派有江海輪往迎、李氏在匯山碼頭登岸後、即回法租界福煦路成和邨私寓、本報記者昨往謁、叩詢甯海艦情形、據李氏云、甯海軍艦自去歲二月二十日、開始建造、三月初旬即陸續安放龍骨、五月間龍骨安裝完畢、九月船殼驗水、并添第一道油漆、十月十日下水、下水之後、至今及半年、在此半年時間內、均從事於下水後之工作、至前月已經實行試航、照例建造新艦須試航砲、均在三次以上、該艦雖經第一次試航砲、尚未完全竣工、現定本月十九日 在東京兵庫縣播磨廠爲第二次 試航及砲彈等、約下月初旬、準可行駛回國、並查該艦排水量計爲三千噸、長三百六十英尺、寬三十九英尺、吃水十五英尺、速率每小時三十海里、該艦軍實、計有主砲五時半雙聯裝砲塔三座、八生的高射砲六尊、探海燈二架、魚雷發射管四副、機關砲十枝、艦上飛機一架、推進機三架、以上各種配件、均由專廠監督製造、配合應用、現定在滬休息二日、即晉京呈報海部云、

鄉村城市

張黑臉部不馴　就編途中架人

(浦口通信)路訊、兗州站七日電稱、頃據鄒縣傳來電話云、機車第二六四號所掛之收編土匪車(張黑臉部)、該列車行經兩下店站北、約五里許、該土匪等在中途下車逃竄、並將司機及火夫數人架去、事後由該列車車隊長邸凰鳴撐開機車至鄒縣站、當急電兗州七日電、據報、著名悍匪張黑臉部、約二千餘人、日內由南沙河上車、開赴禹城收編、

著名匪首就逮　丁大炮供不諱

(高郵通訊)本縣第十一區 區團部偵探長王六、探明該地著名匪首丁大砲、當由區團部呈報縣府、縣政府當派水巡隊長李偉民、率隊前往、李隊長奉令後、於日前(五日)率隊往該地、將匪首丁大砲併嫌疑一名拿獲、於昨(六日)押解來城送縣、旋經章承審訊究、丁供認未有盜匪行爲、當庭諭令先行收押、候查明再行核辦、(七日)

蘇禾興築關道　需費三十二萬

(蘇州通訊)蘇州至嘉興間交通、當賴水道、全國經濟委員會、近將省道福不路(常熟福山至嘉興)蘇嘉段劃爲國道、行駛汽車、爲將來改建鐵道、完成廿八年前鐵路計劃之先聲(遜清光緒卅二年築京滬路時、對于蘇嘉段、曾計劃築鐵道、閶門外三六灣、當時所劃該段路線之界石、迄今猶在)已先後派工程師數京基、蒲利得、曾祖康等、來蘇勘察、結果以省道原有路線、須經吳江鶯脰湖、湖面遼闊、建築不易、決改經盛澤、預算該路自蘇車站經蘇吳路、直達嘉興、全用彈街石片築砌、計環城段自錢萬 里橋至覓渡橋、長八七○七公尺、寬九公尺、蘇吳段長七、七七公里寬七公尺、連同大小橋樑十二座、共需費三十二萬餘元、已由建局呈廳轉提全國經濟委會一俟本 月十日開會通過、即可實行興築云、(八日)

三路車輛會議　定期在徐舉行

(浦口通訊)津浦隴海平漢三路、所有各路損壞車輛、及因聯運之一切過軌車輛、日前經該三路會商清理、決由三路負責人員、舉行車輛會議、並定於六月十五日、在徐州舉行、津浦路已議定意見六項、探錄如下、(一)損壞車輛、應無條件撥歸送回、(二)交換待修車輛、(三)互換好車、(四)二三兩項、須採用連環交換法、(五)車輛送回後、所餘新購配件、須照價轉讓、(六)實行聯運驗車辦法、(八日)

剷除江北害蟲　淮安發現跳蝻

(鎮江通信)江蘇省江北淮安淮陰等縣麥田、發生行軍蟲爲害、小麥頗受損失、實業廳前經令飭該區除蟲指導員張振、在各災地指導農民、按法除治、一面調查該項害蟲分佈狀況、現閱該員已報告到廳、略謂淮安是八、九、十三等區、受害較重、並云、阜甯漣水泗陽等縣、亦有此項害蟲發生、近日正在化蛹、該廳據報後、已分令各該縣注意、第二化幼蟲的驅除、又聞該廳昨據淮安縣政府呈報、該縣屬略有小蝗跳蝻發現、刻已完全撲滅云、

紀念蕭特義士　建碑並立華表

(蘇州通訊)紀念蕭特辦法、已由設計委會決定、除在蘇公園建碑一座外、並在車坊高墊村建鋼骨 水泥華表一座、花紋如仙鶴雲覽、階級則以磚砌云、

南通商業凋零　新棉發育甚好

(南通通訊)通邑商業、今庚受客歲災歉影響、市面極形凋零、各錢莊迄未開業、故金融之緊迫、爲歷來所罕觀、向稱商務中心之布紗棉三項、均呈一蹶不振之勢、今日(八日)爲舊曆端節、店鋪催討帳欵、平均僅得一二成之譜、幸四鄉棉苗、發育甚佳、秋季倘獲豐稔、工商業方有昭蘇之望也、

魯北勦匪波折

劉桂堂部之驚擾

驅逐縣長圍繳民團槍械　向河北濮竄正追勦中

(本報八日濟南電)七日夜劉桂堂率部出高唐西門、向河北濮竄、軍隊正追剿中、

(濟南 快信)山東省政府主席兼第三路總指 揮韓復榘、此次派二十師長孫桐萱、民政廳長李樹春、爲魯北臨時剿匪總副指揮、率師出征魯北、原爲剿匪清鄉綏靖地方、不料駐防高唐及腰站之山東警備軍劉桂 堂郭馬蜂尹士喜等部、因原係土匪收編、竟發生誤會、自相猜嫌、疑當局有將其解決之意、乃於昨日(六日)先將高唐之民團包圍繳械、同時將高唐縣長張克崇、驅逐出境、地方情形、途陷於紊亂、孫桐萱李樹春、當將情形報告韓復榘、一面調勸魯北各軍及民團、將高唐一帶、取包圍形勢、一面仍擬加以勸慰、以免糜爛地方、聞本日(七日)已即開始解決劉部、劉桂堂之赴濟辦公 處長徐培達、聞訊逃匿、其他人員、也經濟南警備司令部 分別捕獲、記者本日(七日)四時、往訪山東省政府主席 韓復榘、叩詢關於劉桂堂事、據談、劉桂堂等部、自經收編後、餉項及一切待遇、均與第三路軍同、不料劉等仍有向高唐恩縣強借款項之事、此次魯北剿匪、原爲綏靖地方起見、不料劉桂堂心懷發生誤會、自相猜疑、驅逐縣長、包繳民團槍械、現軍隊已準備妥當、並由商河方面、派兵一旅、往茌平協助、但仍冀其覺悟、否則惟有痛剿云云、(七日)

商震部南開剿匪

準備向黃河南岸開拔

(本報九日北平電)今日張學良赴西苑檢閱軍、商震等從行、北方軍南調剿共、先自商部始、商部黃旅、已準備向黃河南岸開拔、受蔣直轄、平漢北段空軍已奉令集鄭、供軍運、

杜錫珪

日內赴閩視事

(本報九日南京電)杜錫珪 佳晨由平抵京、肝疾已愈、日內即赴閩視事、

閻病未愈

不見賓客

(本報九日太原電)閻病尚未痊、仍在診治中、往見賓客、一律不見、

津市

虎疫猖獗

市府令發嚴防　德州發現毒疫

(本報九日天津電)津猩紅熱危險未已、虎列拉又猖獗、市府九日令公安局、督飭商民嚴防、九日市各醫署均開會議、決定衛生警察總動員、查禁不潔食品、德州來人談、彼處發現某國人陰謀、將糖果罐頭、暗加毒質、聞由大連運往魯沿海口岸、企圖在內地銷售、當局已通知各方嚴查、

美艦抵青

(本報九日青島電)今晨七時、美海軍提督德拉乘旗艦好司頓號座艦一艘進口、與泊青中英日軍艦互鳴禮砲致敬、同時英日水母艦率潛水艇十艘離青赴威海衛、

藍普森覲英皇

(路透九日倫敦電)駐華英使藍普森、由華歸來後、已於今晨覲見英皇談話片刻、(國民社九日倫敦電)英王今日召見駐華公使藍普森、將詳陳上海戰事 及停戰判之經過、

軍委會令禁

軍民自由購械

(本報九日南京電)軍委會電令禁止各省軍民機關、自由購械、

賀耀祖返京

(本報九日南京電)參本部次長賀耀祖、奉蔣命赴皖北視察駐軍、完畢返京、九日到部辦公、

追悼航空烈士

定期在京舉行

(本報九日南京電)航署以歷次剿匪戡亂及 此次抗日殉難將士、已達三十餘人、定七月九日在第一公園舉行空軍剿匪戡亂 抗日殉難諸烈士追悼大會、籌備大致就緒、

道清鐵路

負債八十萬磅

收入僅維現狀

(本報九日南京電)道清路局長范予遂來京、談該路負債達八十餘萬磅、目前收入僅維現狀、

浙大教授復課

發薪一月

(本報九日杭州電)浙大教授總請假後、教薪發一個月、今日起已復課、工院長李熙謀辭職事、該校正電京請程天放返校斡旋、

中公校董會今晚開會

八時在靜安別墅蔡氏寓所

解決風潮並討論校長問題

逕年多事之中國公學、自五月十九日學生在辣斐德路該校大禮堂、召集抗日救國會、爲捕房拘去學生田恒(當時大會主席)一名、致激起軒然大波後、教職員與仲雲與胡羅福二派、各樹壁壘、互相攻擊、而學生方面、亦遂分擁護某某、打倒某某、及不管閒事各派、除自命爲中立派不管閒事者外、其餘二派、亦各以其背景之不同、互鬨互鬥、迭演文武之活劇、雖有楊杏佛君以校董兼代董事長資格、力任調解、並召集全體學生訓話、亦卒歸無效、日前該校某派學生召集大會、大演全武行、各教授均以學校負責無人、相率請假、故本星期該校各級功課、俱行停授、現該校董事長蔡元培由漢返滬、以該校糾紛滋多、業於昨日發出通知、定於今日下午八時、假靜安別墅、蔡氏寓所、召集全體校董會議、妥謀解決之法、並聞該校新校長亦將於明日提出會議決定云、

平師大學生

總罷課南下索長

(北平七日通訊)師範大學學生自治會、於昨日上午九時、在教理學院風雨操場、召開全體大會、到七百餘人、決議(一)堅決反對李建勛長校、(二)解決校長問題、(甲)急電教部、如教部三日內不發表、即實行罷課、(乙)罷課後全體南下、坐索校長、(丙)(丁)略、(三)本會經濟問題、決議向本校當局請補助二百元、以償還南下代表欠費、並先自治會經費、(四)援助工學院風潮、(甲)全體同派代表慰問、(乙)函沈尹默請其自動辭職、以免貽誤青年學業、

(本報九日北平電)師大生定十日總罷課、赴京索校長、

中大劉光華

再促任鴻雋南下

(中央社九日南京電)中大代理校務劉光華、以暑假日近、關於下年度各項事宜、急須進行、九日再電任鴻雋促即日南下視事、

北平五大學院

驅沈尹默總罷課

合組驅沈委員會　電教部免尹默職

但前數日態度曾稍緩和

北平大學工學院自發生反對校長沈尹默風潮以來、實行罷課、雖經各方奔走調解、在本月六日七日消息、有沈本人之表示及工院學生與教授研究解決辦平風潮辦法、六日交換意見後、態度較緩和、除沈消極及學生仍表示不滿外、尚有解決之望、詎今晚本報接北平電、以五大學院總罷課消息、恐此事又將擴大否矣、

(本報九日北平電)今日平大工法農醫女五大學院、全罷課、合組驅沈委員會、電教部請免尹默職、最大理由、爲沈任校長二年、未與學生見面、尸位營私、儼然學閥、

(北平七日通訊)工學院風潮發生以來、各方連日奔走、漸有解決之辦法、但各學院及北平大學以外之大學生、躍躍思動、頗可注意、北平大學校長沈尹默、於暑假期內、將有所表示、工學院學生與教授 正在研究解決風潮之辦法、昨日(六日)會一度交換意見、並解釋一切、校務會議昨亦招待記者、報告工學院風潮之內容、茲將昨日各項詳情誌次、

○……教授學生交換意見……○

工學院學生自治會、於昨日上午九時在該會辦公室、招待該院全體教授、舉行茶話會、解釋教授方面所提出調停條件、開會後、首由主席報告、繼由教授等說明關於調停條件內容、(一)對撤除標語問題、(二)對人問題、(三)恢復被開除同學學籍問題、

○……學生會執委之決議……○

工學院學生自治會於教授茶話會散後、當即召開第四次執行委員會、討論對教授方面提出 條件接收問題、開會後、當即開始討論、決議(一)程干雲辭職、謂請假、認爲不圓滿、恢復被開除同學學籍、爲無條件恢復、以上二條件由教授會致函平大辦公處、請其圓滿答覆、即可召開全體大會、討論復課、(二)驅沈決再開大會、作進 步之討論、(三)撤去標語、決於教授會維持院務時、即開始撤去以前標語、至於以後所貼標語、教授會不得干涉、(四)本院教授彭九生、已經大會決議驅逐、至於對人問題、今後不再發生事、執委會不能決定、應再由全體大會決定、

○……校務會議招待記者……○

北平大學校務會議同人、於昨日下午三時在平大辦公處、招待新聞記者、到十五人、沈尹默主席、開會後、沈即以書面發表談話、說明工學院風潮經過、並對外間有所解釋、內容略謂、外間傳言、或謂本處用高壓手段逼迫學生、或謂本校學生恣肆太甚、應加嚴懲、頗有來函詰責或建議者、故對於學生、其最重要之一事、厥爲使全體學生悉能安心向學、開除少數違反校規之學生、其目的固在使在校學生能安心向學也、若仍不能使多數學生安心向學、則尊重全體教授、肯予誘導之意見、對於違章之學生、予以相當懲戒、而仍恢復其學籍、亦未嘗不可、輿論實爲正確社會觀聽之關鍵、故報章之傳布、不特影響及於北平全市各校、且將及於全國各校也、至於程院長方面、前日程院長本人已有所陳述、詳細情形、諒諸君必已明瞭、故不贅述、(六月七日)

私立特殊學校

立案規程

市教育局公布

上海市教育局爲辦理本市私立特殊學校立案起見、業經擬訂該項立案規程五條、並經呈奉市政府核准、教育部備案、已於本日起、公布施行、茲將上海市私立特殊學校 立案規程附後、

第一條、本市區內、私人或團體設立之特殊學校、應呈請市教育局立案、轉呈市政府及教育部備案、

第二條、特殊學校之種類、(一)聾啞學校、(二)盲人學校、(三)低能兒童學校、(四)其他特殊學校、上列各校、應冠以私立二字、

第三條、私立各種特殊學校、應按照下列、各項規定辦法、呈請立案、(一)創辦時、先由創辦人、組織校董會、並由校董會、將左列各欵、塡具表格、附具校董會章程各二份、呈請本局核准、校董會案立、(一)名稱、(二)目的、(三)事務所所在地、(四)資產或資金、或其他收入之規定、(五)校董姓名、籍貫、職業、職權及任期等、(二)校董會呈准立案、即得開辦學校、經三個月後、應由校董會主席、將左列各欵塡具表格、附具學校章程各二份、呈請本局核准學校立案、(1)學校名稱、(2)校址校地及校舍情形(附平面圖)、(3)經費來源、及收入支出預算、(4)組織編制課程及各項規則、(5)校具及圖於教學上之各種設備、(6)教職員一覽表、(7)學生數及開辦日期、(三)在民國二十一年六月三十日以前開辦之特殊學校、得將一二兩項手續、同時進行、

第四條、本規程如有未盡事宜、得隨時呈准市政府修正之、

第五條、本規程自呈奉上海市政府核准、教育部備案後、公布施行、

今後中小學

應特別注重訓育

救國雪恥實基於此　實施方法端賴四育

教部規定辦法四大項

教育部規定今後中小學對於訓育方面、應特別注重之事項、通令各省市教育廳局云、查近頃我國內憂外患、如水益深、如火益熱、若不迅謀補救、則民族前途何堪設想、中小學教育、關係於國家民族之根本、在此非常期內、爲教師者、允宜共懍危亡、加緊工作、對於學生之訓育、尤宜特別注重、務期認清目標、運用方法、督導青年及兒童、振發精神、警作雪恥救國之準備、萬不可稍涉鬆懈、放棄職責、並由本部規定「今後中小學、訓育方面、應行特別注重之事項」、以爲訓練學生之準則、合亟令仰轉飭所屬、遵照辦理、並仰各該廳隨時加以督促、以觀成效云云、附今後中小學訓育上應特別注重之事項如下、

▲訓練目標　應發揚我民族固有美德忠、孝、仁、愛、信、義、和平等、同時應特別注意、(一)力戒偷怯苟安、養成勇敢奮發之精神、(二)、力戒倚賴敷衍、養成自立負責之能力、(三)力戒輕躁盲從、養成審慎周密之思考、(四)力戒浪漫奢靡、養成刻苦勤儉之習慣、(五)力戒虛僞欺詐、養成精誠團結之意志、(六)力戒自私自利、養成愛國愛羣之觀念、

▲訓育責任　(一)中小學各教職員、均須切實同負訓育責任、破除從前教學訓育分裂之積習、各就本校訓育、與教學的關聯方面、預定整個的計畫、以備分工合作、(二)各教職員均須對於此次國難經過有澈底的明瞭、並須以各種暗示的方法、時時提醒學生、(三)各教職員自身、須過刻苦耐勞的生活、實行人格薰陶、(四)各教職員除於訓練方面注意領導外、應充分利用教學機會、(如上國語、算學、歷史、地理、自然科學、社會、體育等課時)、增強學生對於雪恥救國的系統觀念及動機、(五)中小學每晨必須舉行早會作短時間之訓話、校長教職員學生須出席、

▲環境設備　(一)中國人口與外國人口、及海陸空軍等比較表、(二)國恥地圖、國恥歷史表解、國難中所受損失統計圖表、國難發生地方前後比較詳圖、記載中日交涉之圖籍、其他各種關於國難的材料、(三)我國民族運動史事圖、現代世界各民族運動史事圖、此次國軍及各地義勇軍奮勇抗敵圖、及其他、至一、二、三項、爲惕勵鼓舞必需之資料、如何搜集、編製、和設置、應與教學連絡、(四)寬大健身場所、軍事訓練用之器械、(初中及小學應充實童子軍訓練之設備)、理化儀器標本、(能自製者須自製)、

▲實施方法　關於體育方面、一、高中實施嚴格軍事訓練、注重野外實習、凡軍訓不及格者不得畢業、初中加緊童子軍訓練、小學注重童子軍訓練與健康運動、二、注重各種團體運動及國術與各地固有遊戲運動、

關於羣育方面、指導學生組織自治團體、養成團體生活、并應注重嚴密組織、一、竭力限制個人自由、對於服從互助等習慣、尤須注意養成、須求國家與民族之自由、放棄個人之自由、若在團體中求個人之自由、就是自私自利、

關於智育方面、一、注重科學研究、試驗、競賽、及成績展覽、二、辯論演講及言論發表、須注重雪恥救國的事實、三、各種研究會應側重我國生產狀況及國防設備各問題、四、搜集衣食住行必需之本國物產分別展覽、五、國貨劣貨鑑別方法的研究、六、重要時事的報告和探討、

關於德育方面、一、實行刻苦耐勞生活、減少校內工役、一切勞作、務須由教員學生、共同任之、二、節省宴會茶點及零食費用、三、提倡愛用國貨、四、嚴禁浪漫淫詩奢侈、五、宜督雪恥救國並訓練學生、認定本人將來應爲事業、作救國救民族之準備、六、重要集會時、爲國難死亡同胞默念誌哀、

▲上列四項　係兼指中小學而言、除其同必須注意、各小學自應就身心能力、與興趣、對於各種分量斟酌減輕、材料內容、亦應就年級程度、分別深淺難易、因勢利導、即低年級與幼稚園兒童各種遊戲活動、亦應酌加雪恥救國材料、以資陶冶、各級訓練務須本此意旨、一切實施行、尤須持久不懈、始終如一、振衰起廢、端賴乎此、

法國挑選

男女網球明星

參加溫勃爾盾賽

(哈瓦斯八日巴黎電)法國網球協會、因英國溫勃爾盾之國際網球錦標賽、舉行在即、乃將法國參加比賽之男女選手、正式指派、所選者爲柯謝、浦寇斯、鮑羅脫拉、勃魯能、番荼、邁爾爾、瑪底歐夫人、與羅絲爾女士等、惟拉各斯脫參加與否、尚未確定、

日本田徑總監督

山本博士渡美

(日聯九日東京電)世界運動會日本田徑賽選手總監督山本忠興博士、本日正午搭專車赴橫濱、三時轉乘日輪秩父丸、開往羅杉磯、監督加賀一郎亦同船渡美、

世界運動會

洗澡竟成一大問題

芬蘭日本各有奇癖　美國委員大爲頭痛

美國亞林匹克委員、對於今夏雲集羅杉磯世界各國運動員之招待事宜、早已籌辦、應有盡有、至稱美善、惟刻下忽發生一大問題、則日本及芬蘭兩國選手之洗澡設備是也、

蓋日本選手所要求者、須要一大方形之木桶、使十五人能同時入浴、站立桶內、彼此將水搏擊身體、此事委員倘云容易辦到、惟芬蘭選手之洗澡方法、則甚奇妙異名、委員頗覺頭痛、

芬蘭運動員洗澡時、須備有沸熱之紡條及赤楊小枝、先將紡條沸熱、傾注冷水、使成蒸氣騰昇、瀰佈更衣室內、而運動員則裸體橫臥室內之床架、俟蒸氣充分浸熱身體、然後躍出、各持赤楊小枝、互相毆打、使血氣[illegible]運行云、

中國網球聯會

第二次委員會　今午在鄧脫摩

本埠中國網球聯合會、爲協議本屆賢錦盃比賽章程等事、今日午時在鄧脫摩飯店、開第二次委員會、全體委員顧康級、康德麥、周家騏、張子震、凌希陶、陳劭、方伯奮、及唐紀陸等等、均須準時出席云、

公開雙打

今日舉行補賽

二郭與林韓交鋒

中華網球會 公開雙打第二週賽中之郭啟達、郭彭年對林寶華、林陳盛浦一場、前因事延期、茲定於今日下午四時、在網球場舉行補賽、

南愛參院中凡勒拉廢誓言案否決

英愛條約南愛憲法均維持不變
北愛總理發表不脫離母國宣言

▲本案之解釋

▲北愛之態度

國際法庭審理米美爾案

立陶宛國為被告
英法意日為原告

德國會競選中白魯寧聲勢滋長

天主教中央黨投信任票
巴本閣非常打擊

▲中央黨開會

▲競選之各黨派

希特勒判罰馬克

法遭德疑忌河運

西班牙郵船中途失事

在西大洋中

時太華會籌備中

白魯寧退職後之消息

總統興登堡怒責惱報

刺諷口氣

大事已去

德國歷史

邵祖律師代表信泰米號推盤啟事

邵祖律師 代表信泰米號 推盤啟事

東北義勇軍後援會緊要啟事

東北義勇軍救濟難民捐款所聲明

上海市各界追悼抗日陣亡將士及被難同胞大會籌備委員會通告

請看市民報

國立浙江大學招生

倫敦巴黎同時發表 明日巴黎會議

英法換文邀請總理意見
當軸應先行聯絡問題

▲洛桑會議之先聲

▲德否認會議備忘錄

▲國聯議籌商濟救

▲英不致拋棄金位

美眾院通過發行鈔票二十萬萬元

建築公共工程救濟方針
將遭參院擱置總統否決

俄法募錢公債

蘇聯國內庫券二十一萬九萬萬盧布
法國債券一十九萬萬法郎

美國大選中之酒禁問題

飛機師飄流荒島

一年前失蹤今尚在人士傳述其跡

陳禮江不就教部參事

華盛頓所見

破爛衣服上之十字勳章

一萬餘名退伍戰士步行千五百里

中美洲 斐業滋盛

財政部七種公債

今日抽籤還本

財政部國債基金管理委員會、定今日上午十時、在香港路四號、銀行同業公會、舉行七種公債抽籤還本、計（一）民國十四年公債第十次還本、（二）與國賠款担保二四庫券第六次還本、（三）民國七年六厘公債第十六次還本、（四）財政部軍需公債第七次還本、（五）善後短期公債第九次還本、（六）十八年賑災公債第八次還本、（七）關稅公債第六次還本、該會歡迎各界到塲參觀云、

日政府收買生絲

決定收買滯貨十萬包

供陸海軍及政府製用

（遠東社九日東京電）生絲救濟案、與農村救濟問題、同爲日本國內經濟二大問題、日政府日來詳細擬議結果、聞政府將以每包四百五十五元價、收買十萬包、藉以救濟絲界、收買所需、金款全部決發行公債備用、而所收買生絲全部、不運銷國外、預定五年間、專供與陸海軍、及政府內部用品之製作、

東京倫敦紐約

物價指數均低落

世界經濟衰落之象徵

（日聯社九日東京電）日本銀行發表、最近東京倫敦紐約、各地物價指數、均有低落、東京一二九、五、紐約七六、七、七九、四、倫敦一一二、九、九三、六、九四、七、

美黃金滾滾外流

廿四小時間三千萬餘圓

趨勢方興未艾半數運法

（路透社八日紐約電）新稅案雖已實行、主旨在平衡美國預算、但美國現金之流出、迄未停止、在過去二十四小時中、準備出口之現金、共值三千零十七萬一千元、其中半數運往法國、

在美決裂後

歐將重開煤油會

（路透社八日紐約電）聞美孚光裕油公司之正副董事長、將於下星期初、起程赴歐、以討論、因在美油業會議決裂、而起之國際油業情形、聞料六月底、或七月初、將在巴黎、或倫敦、再舉行世界油業會議、以期穩定出品油市、

日單名票據減利

銀行界融通生絲資金

（電通九日東京電）東京主要銀行營業部長、所組織之水曜會、昨午后、協議生絲資金融通利率之結果、以政府與日銀、目下希望低利、故決定單名票據、各減一毫、

日華紗廠

增加官利

決定一分二

（電通社九日東京電）日華紗廠、於今日開董事會、附議利益金處分案、經協議結果、本期官利、決定爲一分二厘、比上期增二厘、

機聯會徵求

國貨商標

上海機製國貨工廠聯合會、爲本外埠國貨商標事、于昨日發出通告、分寄會員、及非會員、略云、敬啓者、查商標、我國工商各業、數十年來所採用者、不知凡幾、因向無統計編定、致各界採用國貨時、輒無從問津之感、茲經本會與中國經濟學社上海分社、編纂「中日貿易研究所工作說明書」一書、不久即將出版、其中「國貨商標」一項、擬窮搜國貨商標之名稱圖樣、以與外貨商標比對、而資參證、事關工商利益、爲特通告本外埠工商各業、凡用於國貨商品之商標、務請迅於五日內、將名稱圖樣、所用商品、以及已未註冊情形、詳細說明、函送上海貝勒路機聯國貨商標徵集處、「外埠各業請於十日內、寄送到會、以便轉送」云云、

皖省

蛋稅按率徵收

蛋稅局撤銷

上海市蛋業同業公會、昨接財政部快郵代電略云、馬代電悉、查此案、前據上海市蛋廠同業、以該省設局征收蛋稅、懇予轉飭撤銷等情前來、業經令行安徽財政廳、務遵本部核定之營業稅稅率辦理、並將蛋稅局撤銷、具報在卷、合即電仰知照云云、

蘇省菸酒牌照

部令循舊辦理

江蘇印花菸酒稅局、第八六號令、各菸酒牌照稅分局、仍應循舊辦理、文略云、案奉財政部印花稅處、支代電開、前准蘇省政府於覃日電請直接整理、即日令行財政廳派員、分赴各縣征收、逕解省庫等由到部、當查是項牌照稅、向由中央直接征收、各省一致奉行、況查國府公布營業稅法、第二條亦明訂爲中央征收之款、且與菸酒產銷整理稅務、均有密切關係、碍難劃分、曾經本部於漾日電復、取銷原議、以免分歧、並呈請行政院、令飭制止在案、據電前情、仰即通飭所屬、各該牌照稅分局、仍應循舊辦理、切實稽征、以符原案、是爲至要等因奉此、查此案、經電請財政部咨行江蘇省政府取銷前令、一面通飭各分局、傳知各菸酒商、照常征納各在案、茲奉前因、除分行外、合行令仰該分局遵照辦理毋違云云

標金漲風益勁

狀態平穩

昨標金漲勢益勁、狀態平穩、全日高低五兩、[illegible]

▲全日五兩高低 [illegible]

▲前市達最高峯 [illegible]

▲後市重趨堅挺 [illegible]

▲交易進出頗繁 [illegible]

▲金市

月份		
[illegible]		

厘拆鬆跌

後市仍爲九分四厘

▲厘拆市況 跌之地步、曾屬歷史上所創聞、昨日洋厘依然不能回復、早市似覺好起七毫半、[illegible]

▲銀洋進出 [illegible]

▲輔幣行市 [illegible]

洋厘	早市	午市
銀拆	[illegible]	[illegible]

債價跌半元左右

▲成交僅二百五十餘萬元

[illegible]

債券		
[illegible]		

標準紗花日下

▲念支人鐘標準紗市況、仍以棉地、日金盛軟、人心不佳、[illegible]

現紗亦形日下

[illegible]

外棉市況

[illegible]

外匯英平美堅

[illegible]

英大條近期縮

[illegible]

美銀價無伸縮

[illegible]

紐約股市仍跌

[illegible]

現棉跌風亦動

[illegible]

海甯新繭漲

[illegible]

茶市跌風未止

[illegible]

豆市仍少起色

[illegible]

戒烟

精神

廣告誅天人
欺地滅

[illegible]

淞滬戰區善後會 先籌急賑費一百十萬元

地方協會二十萬　政府八十萬
市戰區善後會昨通過兩要案

淞滬戰區善後委員會、於昨日下午三時、原擬假中央銀行該會辦事處召集、乃子文未到會、遂臨時改開談話會、計到委員吳鐵城、史量才、董修甲、孫、秦潤卿、吳蘊齋等十餘人、衆對於戰區急救經費等作一詳細之討論、將由地方協會擔任三十萬元、政府方面擔任八十萬元、預備於下次大會……

市戰區善後會

上海市戰區善後委員會、昨日下午五時、在市政府舉行會議、全體委員、除俞鴻鈞因事未列席外、餘均出席、主席市長吳鐵城、討論內容、係根據前次小組會議議決案、提交昨日委員會議正式通過、計㈠救濟戰區農業案、㈡恢復戰區公用事業請淞滬戰區善後委員會協助案、聞該項議案通過後、不日即分別辦理進行云、

市商會事務所

上海市商會在吳淞江灣、原設有分事務所、辦理各該處商業上一切事務、自滬戰後兩處均屬戰區、因此損失甚鉅、一時不易恢復、昨日市商會常務委員王延松、商務科主任駱清華、由江灣分事務所主任孫鳴岐伴同前往、視察情形、先至江灣、次至吳淞分辦事處主任鍾挹波、前吳淞分事務所小憩、并參觀吳淞砲台云、

收縮草棚辦法

自抗日戰爭以後、戰區各處新建草棚甚多、社會局以此種現象、與市治安衛生、頗有妨碍、且與復興都市、亦大有關係、就原則言、自應一律拆除、廣建平民住所、以爲收容、但市庫支絀之際、當經工務社會兩局擬呈請市府依照預算撥發、第四平民住所建築費惟與所需相去甚遠、爲謀適應現在須要計、不得不另籌折中辦法、以期兼籌並顧、遂於昨日下午二時、召集關係各局人員、開會討論進行辦法、出席者工務局邵禹襄、土地局徐鎮東、財政局陳都江、衛生局許星嘉、公安局王國賢、社會局孫詠沂、主席孫詠沂、討論結果、議決六項辦法如下、㈠棚戶集中、劃定區域、分別遲早、先後取締、凡應取締草棚、均勒遷於一區、以便監督、而整市容、㈡集中地點、擬備用柳營路新營盤空地數十畝、四面掘溝、劃區搭蓋、該地係軍政部營地、近來並不應用、擬呈請市府向軍政部借用、并免租費、㈢取締步驟、第一期京滬鐵路以南、第二期中興路以南、淞滬之東、以日軍尚未撤盡、且該處棚戶大都在滬東區工作、與柳營路距離太遠、應另覓地點、故擬暫緩取締、㈣酌給移遷費、凡勒遷棚戶每戶貼費洋三元、第一期取締……

租界電話工人 昨日提出新條件

推代表與公司談判後　公司允今日上午答復

閘北火險賠款問題 市商會定期調解

情形特殊不受章程束縛　公司事前未通告

法租界 增加車輛照會費

七月一日起實行

戰區工商業復興會 今日開首次會議

被推執委名單發表

臨時市參議會 組織草案已呈院

依行政院批准人數　參議人數十五人至十九人

積極籌備中之 抗日陣亡將士大會 推定職員規定儀式

▲常務會議

▲籌委會議

▲大會儀式

▲暫停交通

▲市聯通告

浦東減租會請願

向黨政機關

三友敵紗糾紛 昨日調解無結果

社會局擬呈市府核辦

航業公會電請 減免船舶登記費

維護航業約法有明文規定　呈請增代管時代微之費

建設市中心區 市府仍積極進行

昨召集各局長討論

海軍司令部 昨日試砲

眞茹起出 大批軍火

劉曼卿 離滬赴港

華商電車公司 風潮未解決

湖州同鄉會 宴華僑義勇隊

吳市長 昨日招待新聞界

新任航政局長 何瀚瀾明日就職

成甯巡艦 昨來滬駐防

日出雲艦 明晨離滬

兩外艦進口

滬聲

漢奸下場
組織真茹地方維持會之 沈頌閣傳已殞命
昨日公安局再度審訊
保衛團員缺席未到案
沈妻提三項請求照准

▲李氏續上呈文

▲沈李氏要求三點

▲沈頌閣已殞命

▲昨續審被告未到

投恐嚇信詐財案
供詞支吾改期再審

林潤祥被殺事件
區釗成等五犯被押
法院改期查明審理

丈夫拈花惹草
棄舊憐新重婚
請給贍養以資生計

（另娶一婦）

（高樓梁肉）

（荒淫無度）

（捆送歸甯）

砲火連天中
少女逃難被姦
春風數度珠胎暗結
忽遭遺棄報官究辦

（要求給養）

▲三姑六婆

▲月英商約

▲數度春風

爭遺產弟弒兄案
法院昨審兩方證人
律師請求改期辯論

（顧氏供）（伊夫被捕）（向不認識）

失業謀生無路
頓萌厭世自殺
姚冠豐眞名爲蔣桂芳
伊父到堂認屍領殮

故都社會

吃粽子過端午
浦東遺俗應時點綴
大演五毒傳等節戲
惟各機關照常辦公

（粽子暢銷）（蒲艾上市）（好戲登場）（饑贈減色）（豬肉漲價）（照常辦公）（節關防務）（須徵節稅）

隨樓殞命
李生財身後蕭條

粵女區月娥
控夫虐待請離婚
謂遭翁姑歧視詈爲肥醜笨婦
夫復助虐威迫歸寗痛苦萬狀
被告未到公示送達改期再審

前永安女職員

浦江龍舟
遺俗猶存 今日紛賽

串黨行劫
冒充包探

電影大批
禁演化身博士
DR. JEKLL HAID MR.

著匪李致祥被捕

劫案併發
捕房迅提 改期偵查

（盜）（劫）

暴徒四人輪姦少婦
因傷身死 報官緝兇

長沙破獲機關
要犯五名槍決

華安輪進塢修理

中報三日刊復刊

來函

各機關 新家庭

寫字間 請購置

完全國貨美術草地毯

打倒紗織地毯實行節儉救國

暑天幽雅陳設厥爲本廠草毯

六大優點

(一)純粹國產 (二)染色鮮明 (三)細巧精雅 (四)堅韌耐用 (五)價格奇廉 (六)尺寸隨意

▲總發行所▼愛文義路戈登東電話三一三七三

▲分發行所▼靜安寺路七十六號新世界西首

上海森林籐器廠

分銷處 (一)百老匯路二九八號百利號 (二)靜安寺路六七二號金獅號

馥記營造廠

事務所 上海四川路六號八樓 電話一三〇九號 電報掛號一五二七號

總工廠 上海戈登路三五五號 電話三〇九七九號

本廠承造各項工程

已經完竣之工程如下

南京總理陵墓第三部工程
本埠交通大學工程館
廣州紀念堂
浦東中華碼頭
浦東義泰興碼頭
浦東公和祥碼頭及棧房
國富門路七層外國公寓
海格路七層外國公寓
巨籟達路劉吉生先生住宅
白利南路牛皮廠
霞飛路六層外國公寓
白克路寶隆醫院
梅白格路西式住房及市房
廈門美國領事公署
南京財政部辦公處
本埠老靶子路儉德儲蓄會
以及大小西式住宅約數十餘處

現在進行之工程如下

首都陣亡將士公墓紀念塔紀念館
上海公和祥碼頭工程
方甫興工計長二千尺

各埠分廠（廣州吉祥北街）（廈門鼓浪嶼）（南京總理陵園）

第三十八期

△地產市況稍見起色▽

據普益地產公司六月份地產市況報告云、本埠地產交易已漸見活動、五月份成交數達四百萬兩、然在四月份、則僅壹百萬兩而已、本月交易足述者、有九江路江西路口之新康大廈佔地二、五七一畝售價計銀元壹百五十萬兩售主爲業廣地產公司、其他爲滬西北區西蘇州路一處計肆十畝、每畝售價二萬兩、福煦路一處、計六畝半、每畝售價四萬兩、靜安寺路斜橋總會鄰近一處佔十畝、每畝價銀五萬二千兩、又有中區一畝半、共售銀廿五萬兩云、其他較小交易、羅列如左、

（地產類別） （價銀）

憶定盤路西洋房三所	六三、〇〇〇兩
戈登路地六畝	一〇八、〇〇〇兩
楡林路一畝三分	二七、五〇〇兩
哥倫布圈地二小處（每畝）	一三、〇〇〇兩
巨籟達路洋房連地八分	三二、〇〇〇兩
虹橋路廿畝	四四、〇〇〇兩
虹橋路四畝	一〇、四〇〇兩
善鐘路一畝半	五二、〇〇〇兩
高恩路洋房一畝七分半	五五、〇〇〇兩
環龍路一畝二分半	四八、〇〇〇兩
畢勛路半畝	二三、〇〇〇兩

銀根之緊寬關係地產市況極大觀乎過去數月之銀市可知、在昔地產押款利率不下一分二厘今因銀洋供過於求一分亦謂堅硬矣、

▲永安公司添建五層大廈

▲新屋即天蟾舞台舊址
▲聘定哈沙得建築師設計
▲不日登報招工投標興造

上海永安公司、因感於現有南京路商塲屋宇、不敷開展營業、乃將對隣天蟾舞台地基、重資購得、添建五層大廈一所、加闢商塲、第五層樓、以及廣寬之屋頂、則備添設娛樂塲所、新舊二大廈間、將橫貫一橋樑、以便交通、新屋下層用作堆棧、及收發貨物、該公司銀行部之儲藏庫、亦將在是焉、新屋之南京路交叉處、擬建一塔、高可稱霸遠東、經理辦事室即移居其中、屋之外形將全採取近世最流行之直線式、下節圍以蘇產花剛石、窗門陳設地位、廣佈四周、建築材料、極考究之至、高塔上之燈光設備、將無不盡其能事、普照海上天空、現已聘定哈沙得建築師設計一切、天蟾舊屋刻正從事折毀、不日工竣、即可登報招人投標興造云、（誠）

新莎士比亞紀念劇院

新莎翁紀念劇院乃一英國最近代之劇院也、位於愛瑯河畔、四周風景絕佳、於前月二十三日莎翁誕辰、英皇太子親臨舉行開幕典禮、該院設計者係英國女建築家司高塔女士(Miss E. Scott)劇場前門窗戶刻工、出於名家甘甯頓(Eric Kennington)之手、全場座位爲數不多、上下僅容千人左右、但建築切合聲學原理、劇場內部形似一大擴音器、據設計者言台上所發聲息、全塲觀衆均得聽聞、且清晰無遺、台之兩傍、均爲廠房、內有活動平台、預備下幕佈景、會換景百次之多、觀衆無須昂首以待、舞台面積實寬一百二十英尺、然台前祇有三十尺耳、其他一切設備無不盡善盡美、以引起觀衆之舒適、與乎演員之快感云、

潔淨空氣機之新發明

承啓

美國工程師新近發明一機、用於工廠、以消除空氣中之塵埃、如士敏土廠、塵埃飛揚、甚有害於工人康健、即可應用此機、以使空氣清潔、此機爲無數漏斗形之管製成、此管能吸收全工廠之空氣、經過濾清之後、空氣中不復含有塵埃、此種發明、於研磨石粒或礦類之工廠中、亦可安置、以吸收空氣中之塵埃、使工人減少肺癆之危險、是誠工人康健之一福音也、

東方最長的地道

松夫

日本西北部的希杳米地道、是在一九二二年、開始建築的、現在大約要完工了、這地道是橫貫在日本中央部分的、共計長約三一、八四〇呎、（計有六哩餘）這地道的造價、共費日金三一、〇〇〇、〇〇〇元、這希米地道、在遠東要算最長的了、然而在全球、只能算爲第七、全球最著名的地道、是在瑞士星朋郎、計長六五、七三四呎、約係一二又五分之一哩、如在法國西聖希尼、長約四二、一五〇呎、約有八哩、還有在奧大利阿樓堡、長約三二、九四七呎、

麗斐爾特氏的疏濬黃河之計畫

松夫譯

黃河是中國的大患、河水氾濫、時常牙累到數百里、人民被受着災禍的、不可勝計、然而如果疏治得當、那末數千里肥沃、就可以依舊得着的、治河的費用、爲了工程浩大而言、也不得不謂之過巨、不過將來一片的沃壤、所收獲的利益、也不止於這費用啊、

治河的方法、理由很是簡明、河流的緩急、和冲刷的力量與挾帶泥沙的力量、是有密切的關係、所以最要緊的方法、是應使河流的自浚水道、不能四面溢出、如果把浚河機器去治河、這須要籌足一萬萬美金、左右、河水暴漲的時候、體積愈大、水流愈急、所掘的水道也是愈深、如果能夠限制流水、使入已成的河道、約二百五十英里至三百英里之間的、則速率增高、就可以冲刷泥沙、挾了入海、河道的曲折、限了使它竪直、可以每段以十英里至二十英里爲度、而距離就因了減短、兩岸或是建築舊式的石堤、或是用新式水泥、不把鋼而把竹做骨子、如果這樣、則河遂自然而然的漸漸深了、直入在海中、就不致溢出外面去了、

黃河水道最危險的地方、是在流水經過泥沙所積成的三角洲、這三角州約深數百尺、急流也可以很容易的冲過、據地學家稱說、自第二石層時期一直到現時、五千萬年、旱地的細沙、吹到北方、經過山西、陝西、河北、山東、西部諸省、所積聚的黃沙、都爲山水所冲散、而以致流入黃河內、黃河乃是挾了泥沙而流入黃海的、

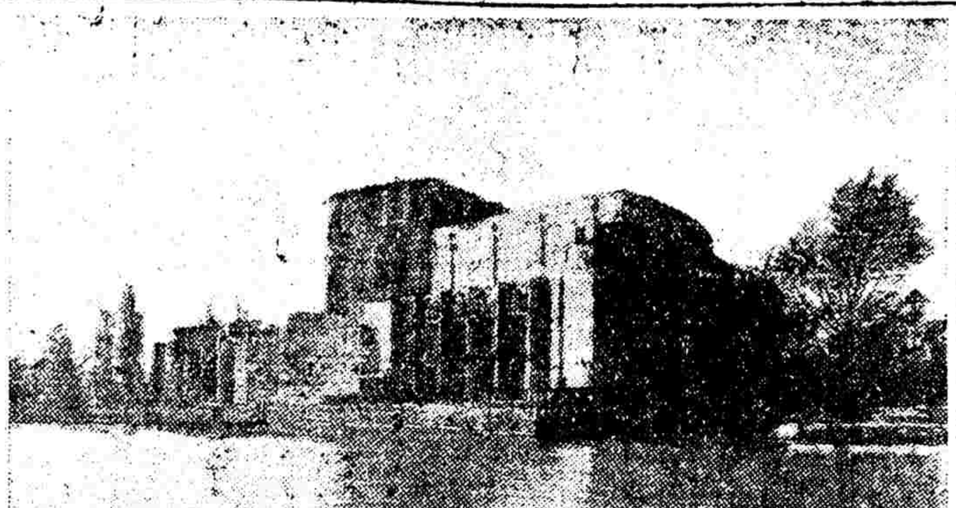

新莎翁紀念劇院外景

然兩流入黃海的泥沙、雖是占百分之九十九、它的小部分、仍是留着河底、是以、河身比較附近的平原、高十英尺到十五英尺、水漲時堤的河水、比較平地高二十五英尺到三十英尺、水頂所挾的泥沙、占全部重量百分之五、速率每秒鐘約八英尺到十英尺、等到平均速率減到每秒鐘五英尺的時候、泥沙就忽然減少、大概速率在五英尺以上、方在能够冲刷河底、使它更深、水退了、速率就漸漸的減下、就復再有泥沙、填滿了河身、依舊與前者相等、然河流既有挾沙泥的能力、我們就適正可利用它啊、

今日河道的曲折、水漲的時候任意冲流、廣到五六英里、長二百五十英里到三百英里、然後入海、水道的旁面、築有內堤、現在應該在這內堤之中、另外掘平行的溝渠二條、濶約七十英尺、中央存平地一片、闊約四分之一英里、長約二百五十英里至三百英里、所掘出的泥土、再建築新堤、高二十五英尺、兩溝外旁、或是用水泥建築、或是用基石建築、這就是河道之外堤、劃得的泥土、堆在溝的旁邊、再建築新堤、相距離約二千英尺、堤旁的斜地方、種植些楊柳等樹、以固基堤岸、這新堤、就是新河道的兩邊、河道很是竪直、每段約十英里至二十英里、沒有曲折的形狀、

黃河的水、就是流入新河道中、河流冲刷的力量、可以侵蝕八千英尺的地方、使它成爲總道、河水既是入了新舊兩堤之間、河中的泥沙、就可以填塞兩岸、廣約二三里、更再把極大的水泥管、直徑約十二英尺、從河旁裝到兩新堤之中、較河水暴漲的線爲低、水漲的時候、挾有泥沙的水、可以流入新舊堤之中、所積的泥沙、填塞了這地、原當有兩三英里、河水就不能流出、近河的一帶地方、闊約五英里、長約二百英里、到三百英里、肥沃的地方、可以重事耕種、就永遠沒有水患了、

黃河的水、高出平原、利用了可資灌溉、再開行運河、經過新堤以至舊堤的外面、選擇穩妥的地方、從河旁流經平原、穿入現今的內堤、假如河內的水尚是低、則管中的河水、可以灌溉現有堤岸外的平原、所裝的管子、必須備有極可恃的水閘、工程更應當穩固、否則必要釀成巨災的、以上所述、是爲全部計畫之一、至於山東、江蘇、河流的交叉、時常有水患、蔓延到數百里、現在水道大都流入運河、如果不遵這道的、則就是揚子江、也可以用治黃河的方法、使它東流而入海、在青島的南面、約及百里、應該建築新運河、自洪澤湖直達海州、以至黃海、長八十五英里、它的旁邊、建築平行的溝渠、深而不廣的、掘得的泥土、僅是足築堤之用、引灌水和其它的河水入溝、水漲了可以冲刷泥土、而省却開濬的勞力、人工和機器的費用、合共約美金二千四百萬元、此外在河旁應該多建築涵洞閘、水多的時候、可以引水流入溝渠、天旱荒了、用它爲灌溉、是很有功益的、

統計兩者的費用、尚是不過於一、十年以內可以工竣的、新闢的地方、當有一百七十萬畝低窪的地方、以後也致有水患了、可以資爲耕種了、黃河和新闢的水道、可以通舟楫、便利交通、海州亦成重要的海口了、這計劃果然實行、那必須重行測驗、而測驗的費用、也不甚巨大的、

美國名工程師麗斐爾特（Miss Margaret Rondfield）精於水利工程、曾爲紐約桑塢諸名城籌畫水利工程、開築巴拿馬運河、君亦參與其間、前以開濬運河事來華詳細考察運河情形、兼及黃河、此篇所譯乃麗君對於疏治黃河之意見也、治河與修路爲吾國發展實業必由之道故譯之以供有志斯事業者作爲參考、

行將添建之永安公司新屋

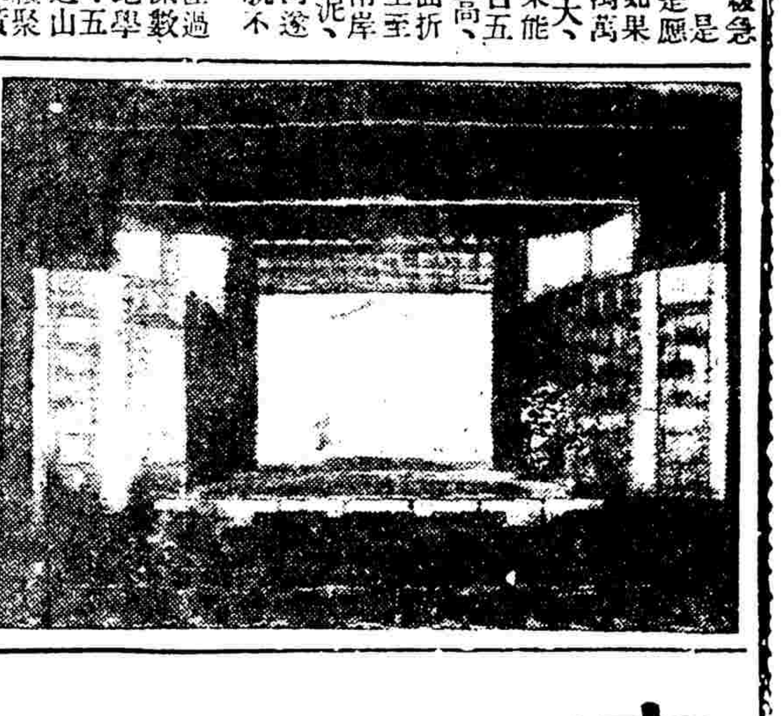

圖示新莎翁紀念劇院舞台正面

林肯軼事

當林肯童年時、言及盤剝重利、謂不合法、貸款取息、不公允、但恒在一八五九年、彼自營出借三千金、取利一分、並受田契爲抵押品矣、此外更在西方諸州、自置田產不數處、苟彼一心發展其置業天材、不難成一富家翁也、然彼之能當選統、其能保障公私產業、實亦一條件也、

本刊啓事

本刊每逢十日出版一次、歡迎各界投稿、文件以切合時宜、富於研究性者、最爲需要、刊出、無不從豐答酬、來稿請逕

建築於「萬柏羅」式樁子之上 保君屋基永固如磐石

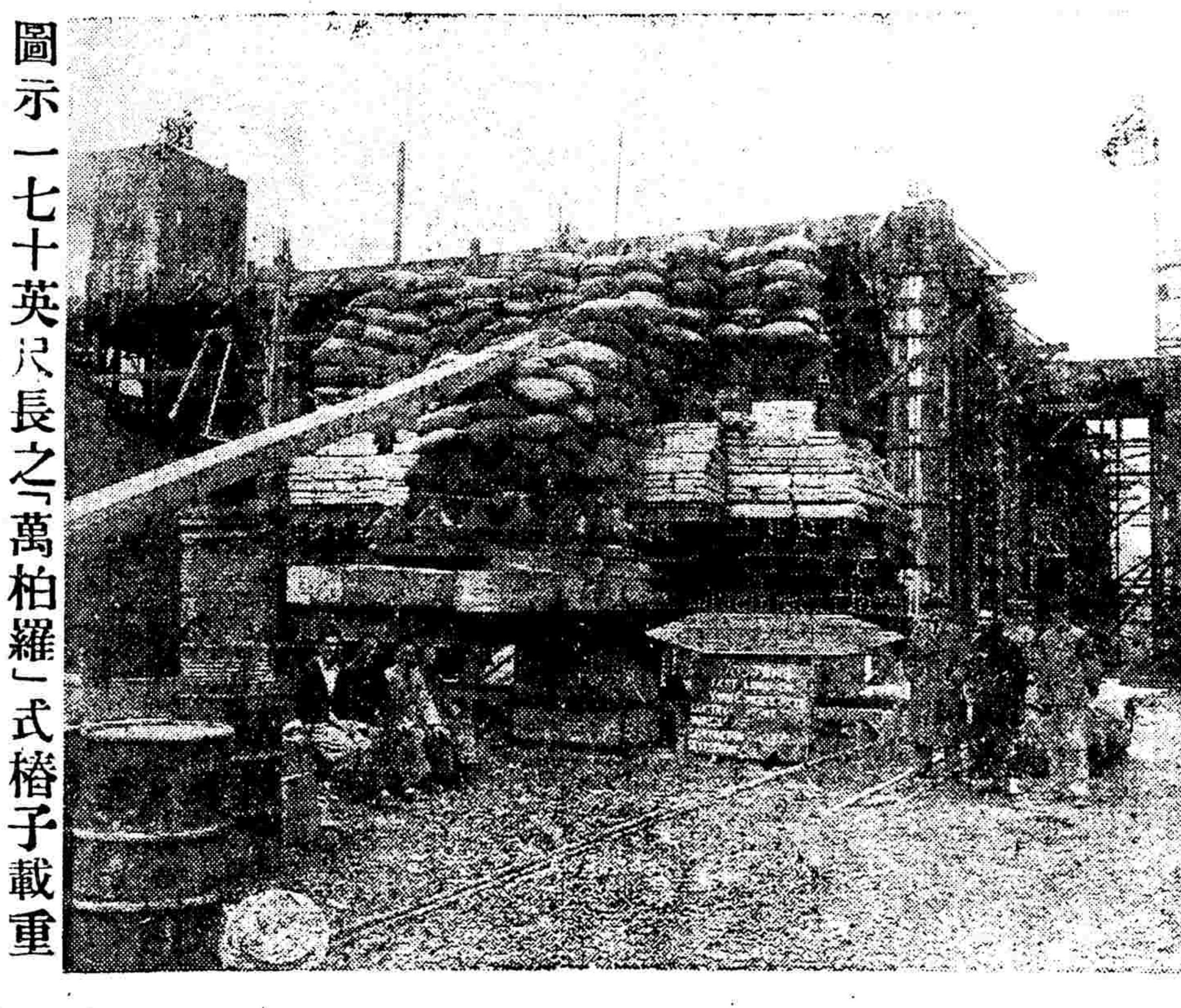

圖示一七十英尺長之「萬柏羅」式樁子載重一百噸表面阻力每方尺約七百十磅浸沉僅英吋二分半

用「萬柏羅」式樁子 省時 省錢 省麻煩

詳細情形請咨詢

上海萬柏羅打樁公司 總經理馬爾康洋行

THE SHANGHAI VIBRO PILING CO. LTD.,
General Managers
MALCOLM and CO. LTD.,

地址 上海四川路五十六號匯豐大廈二樓
電話 一一三二五號

五十七期

討論

對於新刑法第二百五十七條與第二百十五條科刑之商榷

(葛召棠)

我國新刑法第二百五十七條規定、『和姦略誘未滿二十歲之男女、脫離享有親權之人、監護人、或保佐人者、處六月以上、五年以下有期徒刑』、『意圖營利、或意圖使被誘人爲猥褻之行爲或姦淫、而犯前項之罪者、處一年以上、七年以下有期徒刑、得併科一千元以下罰金』、『移送被誘人出民國領域外者、處七年以上有期徒刑』、『本條之未遂罪罰之』、第二百十五條規定、『意圖營利、或意圖使婦女爲猥褻而略誘之者、處一年以上、七年以下有期徒刑』、『意圖使婦女與自己或他人結婚之行爲或姦淫、而略誘者、處三年以上、十年以下有期徒刑、得併科一千元以下罰金』、『移送被略誘人出民國領域外者、處無期徒刑、或五年以上有期徒刑』、『本條之未遂罪罰之』、欲明其科刑之當否、須知其區別之若何、其區別各點、特縷述於后、

㈠侵害法益之不同　前條(第二百五十七條)所侵害者爲家庭法益、後條(第二百十五條)所侵害者爲個人法益、蓋家庭爲國之基本組織、個人爲家之湊合份子、侵害家庭法益、卽家庭監督權爲之損害、其範圍甚廣、侵害個人利益者、卽被誘人之本身自由權、因而損害、其範圍較狹、故前條屬於妨害婚姻及家庭罪章、後條屬於妨害自由罪章、

㈡客體年齡之不同　前條被害之客體、爲未滿二十歲之男女、後條被害之客體、則爲二十歲以上之婦女、因人在未達二十歲時、尙屬幼稚、意志未堅、智識頗淺、易於被誘、倘一旦被誘後、則名譽破產、身値減等、將來在社會上之地位、大受影響、但二十歲以上者、有識別之力、自主之權、略誘較難、而被誘後、僅由個人負責、家庭不受損害、古時男子二十而冠、民法以二十成年、卽此意也、是以法律特設監護人、保佐人、及行親權之人、爲未滿二十歲男女之保護、及其成年以後、則無上列之規定、

孟子云、『權然後知輕重、度然後知長短』、區別既明、輕重自知、以犯罪之實施論、第二百十五條較第二百五十七條爲難、以結果之危險論、第二百五十七條較第二百十五條爲甚、以侵害之情節論、第二百十五條較輕、而第二百五十七條較重、奈新刑法不察情節之輕重、實施之難易、危險之大小、而反將第二百五十七條之科刑減輕、第二百十五條之科刑加重、殊不知刑之輕重、須以犯罪行爲爲標準、罪之輕重、須以當時情節爲左右、不得自由增減、出入人罪、誠所謂『輕其所重、重其所輕』也、望修正刑法時、加以斟酌、免貽『輕重顛倒』之譏也、

問答

▲退職薪金(徐嘉發君問)　某甲於某法商公司工作已十五年餘因徵故去職照　工人與公司所立條件　凡職工在公司工作滿五年　而去職者　給退休金月薪三月、多則類推今公司　非但不照章給退休金於退職者　亦不給退職書於此情形之下能否訴諸於法但有二困難點某一法商公司是租界中極有勢力之洋商機關二某甲現迫於經濟若一旦訴於法庭經濟無着其他可不必說以上情形望　諸大律師指示

●陸鼎揆律師答　(一)來函所言徵故去職不知係何種事由公司或卽藉口於此而不給退休金與退職書(二)法國在華之領事裁判權尙未撤廢華人如欲起訴法人須向法國領事法庭起訴(三)因須向法領署起訴必須雇用法國律師且需押堂費用極鉅恐斷非貧苦小民所能爲力(四)捨此以外別無救濟方法或稍籌若干金作爲寫信費姑請一法國律師寫一信致公司不知能生效否

▲移轉產權(張志恬君問)某甲於前年購置民田二十餘畝、原擬如數收回自種、以爲栽植瓜菓、提倡園林之用、不料內有河豆田若干於老業主之時、已栽菓樹、問之老業主云、係私植、未曾得彼同意、及某甲着其移栽、非但不理、且說田已種植、難能轉移、栽植在前、買田在後、不允遷移、若任其自由非但事業被其妨得、卽業權亦將被其侵奪、今欲以法律從事、

●吳履平律師答　土地既因移轉而取得所有權、所栽樹木之地、在買受範圍內、當然可令除去、如彼方有相當證據、或有地上權者、則不在此限、

▲承繼產權(李希賢君問)㈠某甲有三子共營一業不意其長子爲自利起見、祕密與人合夥投資、致虧欠莊欵、其借欵以其長子之名而以擔保其所投資之牌號者、今該號閉歇、某甲長子之私蓄亦盡、故該莊乃索償於其父、其所持之理由、爲父子並不分居、其子應有遺產權、換言之、卽有還債之責、此果合法乎、㈡非經改組縣法院之縣政府、民事訴訟、可委任律師代表出庭否、㈢除盜匪案外、公安局可僅憑人報告、卽有搜查住宅之權、而不必經過縣政府之簽發搜查狀否、㈣抵契已過七年、尙未稅契、一旦涉訟、證據之價値仍在否、如稅契與訴訟同時進行可乎、㈤立抵契之時、其母與子同時簽字、但當時其子尙幼、(卽未成年)今則其母已過、而成年之子有不承認之說、可乎、㈥某甲所租營業之屋、半間爲該房主同宗所抵于租者、當然出抵之房主、無力興造、故責成房客自理、而另一房主、亦以手頭不濟、囑房客暫墊建築費、待工竣均派、當時以多年交好、並不訂立合同、僅憑口頭之信用而進行、不意告竣後、向其取回允諾之半數墊欵、竟置之不理、(因半間租金、早已指定爲借欵之息金、故無從取償)如此背信、非經法律、無以解決、但不知能勝訴否、倘須人證物證、將何以對、(七)上件、代墊抵屋房主之欵、將來該屋果歸房客所得、該欵自不成問題、否則代墊之欵、將何從取償、(八)抵押之契、依法經若干年之無息、始可起業、其實行、須經法律手續否、上列八個問題均爲事實上之必要始提出請求解釋

●沈增寬律師答　(一)子有繼承權　故子因營業虧欠卽可　從遺產擔還(二)縣署所審案件不問刑民律師儘可代爲撰狀不能代表出庭(四)　契雖未稅但並不損失　其證據上之價値補稅于訴訟進行並無妨礙(三)如遇緊急事件時公安局得不待簽發搜索票逕行搜索(五)母爲子之監護人　子未成年時其子簽字如得母親同意卽認爲有效(六)房客代　房主翻造房屋所有費用當可向房主訴追並以承造人作　爲證人所墊付出欵項收據作爲證據(七)(見第六條答案)(八)不動產以十年爲限

消息

律師公會致函

本報法壇添刊兩種公告

江蘇高等法院公告
南京最高法院公告

逕啓者據會員章士釗李祖虞等函稱時事新報自於本年四月一日特闢法壇一欄廣載上海各法院公告便利社會殊鉅惟以現在公會同人日常所辦案件關於最高法院之第三審及江蘇高等法院之第二審者甚多報紙所載之公告僅限於上海各法院覺有不甚完備之處時事新報對於刊登公告既努力於各報之先可否由會商請該報再將最高法院及江蘇高等法院之公告併予照樣逐日登載以便檢閱並通告各會員此後遇有法律廣告應儘先登載時事新報等由當經提交本會第一〇九次執監委員聯席會議議決函請時事新報添刊最高法院及江蘇高等法院公告一面通告各會員在案除通告各會員查照外相應函達尙希貴報務本便利社會精神於法壇欄內每日添刊最高法院及江蘇高等法院之公告無任盼企此致　時事新報館　上海律師公會常務委員會

今日法院開庭順序單

▲江蘇高等法院第二分院(刑事)

案由	法庭	年月日時
鄒源與危害民國官判	一	下午一時半
葛松林强盜上訴案審理	一	同上
李雲民等强盜上訴案審理	一	下午二時
王順福等爲常上訴案審理	一	下午三時
唐愼予侵占上訴案審理	一	下午四時

▲江蘇上海第一特區地方法院(民事)

案由	法庭	上午	下午
徐通琪與郭源與償欵案	七	九	
陸葛瑞珍與陸錫亭遺產案	七	九半	
王盛蓉與盛毓鄭等遺產案	八	九	
唐子祥與周飭南等盤價案	十		二半
葛陳氏與葛成榮離異案	七		二
趙光德與王阿六等離異案	七		二
孫銘新與孫銘楷遺產案	五		二
陳典季與吳鐵仲執行異議案	九		二

▲江蘇上海第一特區地方法院(刑事)

案由	法庭	上午	下午
吳阿三竊盜案	一	九	
張付鳴等私禁案	一	九	
趙福榮少卿等侵占案	四		二
陳宗廉訴傅榮澤詐欺案	四		二

上海地方法院

林振與略誘案(宣判)高一九
蔣王氏訴蔣貴文妨害自由案又十一
查柏森訴石成方傷害致死案又十一
徐翠禪訴顧子言等侵占背信案又十一
邵雲鵬訴盛澤丞僞造侵占案地二二

▲生特拉姆與韓記借欵案▲胡鴻飛與張玉林交租案▲盛品田與劉慶記租屋案▲沈宏昌與金宏昌租屋案▲賈天錫與鄒其安借欵案▲莫齊盛與高有義租屋案▲李翠英與李亮租屋案▲陸雲馥與樊永泰租屋案▲顧鏡清與鮑天禮租屋案▲朱顧氏附民案▲趙秀梅與王福三別居案▲陶懸貞與沈則勤離婚案▲祁唐氏與顧子生脫離關係案▲吳杏珍與戴士英贍養案▲倪薛氏等與卞周氏等婚姻案▲陳億華與陳大豫欵項案▲夏永祺與大夏大學造作案▲薛懋華與張錦標執行異議案▲王楊氏與王錫根贍養案▲薛煥英與倪林根債務案▲王壽民與黃明高保證案▲李積燧與楊誦芬離婚案▲彭燊氏等與蔡逸民解除婚約案▲陳志臬訴賠償案▲周楊氏與周錫吾同居案▲瞿體仁與陸蓉舲等賠償案▲唐在章等訴欠欵案▲黃朱氏與韓鴻生股欵案

江蘇高等法院第二分院

▲民事判決　▲徐壽禎與蔡文華因返還價金涉訟案(主文)上訴及被上訴人假執行之聲請均駁斥第二審訴訟費用由上訴人負擔▲康隆洋行與合豐號因定貨涉訟上訴案(主文)原判決變更被上訴人應賠償上訴人元五百兩其餘之上訴駁斥第一第二兩審訴訟費用由被上訴人負擔

▲刑事判決　▲錢惠才等因强盜上訴案(主文)原判決關於錢惠才楊宏生湯妙林部分撤銷錢惠才楊宏生共同强盜二罪各處有期徒刑七年應執行有期徒刑十年湯妙林共同强盜三罪處三個有期徒刑十七年應執行有期徒刑十二年裁判確定前羈押日數均以二日抵徒刑一日張立村等因危害民國一案(主文)張立村以危害民國爲目的而組織團體處有期徒刑八年宋之洲程維新以危害民國爲目的而組織團體處有期徒刑二年六月裁判確定前羈押日數均以二日抵徒刑一日關於反動意義之文件沒收王楊氏黃玉華黃祝仁均無罪朱有文等因强盜上訴案(主文)原判決撤銷朱有文共同强盜處有期徒刑十年徐阿生累犯共同盜處有期徒刑十四年裁判確定前羈押日數均以二日抵徒刑一日手槍一支子彈五粒沒收▲一件董曼尼因危害民國案(主文)董曼尼無罪傳單及關於含有反動意義之書籍均沒收

江蘇上海第一特區地方法院

▲刑事第一審判決　▲匯司捕房訴姚文斌竊盜案(主文)姚文斌以竊盜爲常業累犯處有期徒刑三年六月裁判確定前羈押日數以二日抵徒刑一日▲老閘捕房訴王氏引誘良家婦女賣姦營利案(主文)王氏引誘良家婦女賣姦營利處有期徒刑二月併科罰金一百元裁判確定前羈押日數以二日抵徒刑一日罰金如不完納以二元折算一日易科監禁賣身字據四張沒收▲傅文美訴周維文妨害名譽案(主文)本件不受理▲總巡捕房訴謝成傳竊盜案(主文)王勝成祥傳竊盜一罪處拘役十日緩刑二年▲傷害案(主文)本件不受理▲五〇八號司機會文等妨害風化案(主文)本件不受理▲孫德有訴康無罪▲施葛氏訴黃懋康妨害風化案(主文)本件不受理▲茅裕坐訴茅董氏等誣告案(主文)本件不受理▲平德華訴余尼姑妨害名譽及傷害案(主文)本件不受理▲姑尼陳老闆捕房訴陳長生等恐嚇取財案(主文)……

啓事

▲六月二日本報工場、被解雇工人衝入搗毀字架、本壇因遭停版七期、今已恢復原狀、繼續出版、於停版期中之各界質疑問答堆積百餘件、當分期順序刊佈、
▲本壇六月二日問答欄中刊、(陳友梅君問)解除婚約一則、前有丹陽正則女中教員無錫人陳友梅君來函聲稱係另有其人恐外界誤會特爲申明寄奉、
▲陳保叔君鑒　請示地址以便答案寄奉、
▲黃魁君鑒　來函稱寄下『發報誣陷』質疑問答一則迄未收到故請補寄、

國民政府統一解釋法令彙編發售預約通告

本書自最高法院解字第一號起至四五號止凡最高法院解釋法令之文件悉數彙集並以章節類別分類編訂每册計數百頁……預約期內每部實價三元……上海律師公會發行

提倡民衆娛樂 大世界 記 每門小二 票價洋角

乾坤大劇場 華光劇社 揚州大劇 高而福球場 滑稽 星期 共和樓 共和廳 共和閣

南京路拋球場

麗華公司 六週紀念

大減價大贈送

滿二元以上即有贈送

美國無綫電收音機　壁架留聲唱機　新式小方跟絲襪
老牌派克自來水筆　老牌利華藥皂　老牌芝蘭皂　浴巾

六週紀念期中特別犧牲售價藉答惠顧隆情(批發不在此例)

中法藥房 夏季大廉價大贈品

夏令衛生用品一律照碼削價
滿洋五角……即有贈品
本埠各分店均同時舉行

六月十日起 一個月

尊恙十九係由此處發生
故宜保持其潔淨健康之狀况

但是此處卽爲清導丸作工地點人身由喉管至大腸乃生此毒一條連續的管狀腸部淤積毒質斯入血漏佈全體故須服用淸導丸使食道潔淨活潑而抵康强務要速服勿延爲要

外面清潔你是從來不會忽略的是故洗臉也換衣也你都注意然則內臟潔淨又何獨不然須知內臟潔淨較之外面尤爲重要因健康有賴之焉苟任廢料堆積腸管是自求禍而在此暑天病菌活動腸病流行之時爲尤甚也所以君宜不時服用淸導丸使內臟淸潔而後可保安康愉快過此長夏斯丸使人康健判若兩人實具有不可思議之奇效也

香港廣海記鄭君執中云「鄙人常患便秘以致百病叢生後服淸導丸數次身體大佳康健勝常精神舒爽眞足感也」淸導丸通腸平肝至美至善各藥房均有出售或直向上海江西路四五一號韋廉士醫生藥局購取每瓶七角六瓶三元五角郵費免取

PINKETTES

北門口 茂昌眼鏡公司

心胃氣痛 一瓶斷根

時事新報 定報價目

中國境內

唐拾義久咳丸 專治各種新久咳嗽

當加 GARDAN

「當加」能止百痛，如風濕骨痛、頭痛、牙痛以及婦女經痛等，且可以久服，毫無副作用及其他流弊。

BAYER 拜耳大藥廠

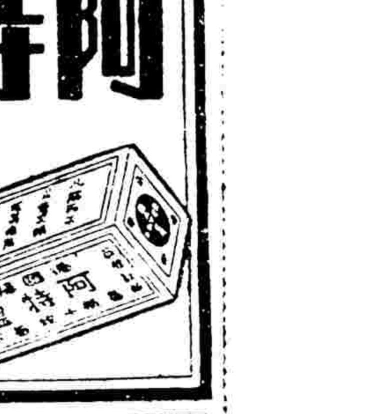

阿特靈 ADALIN

安眠良藥「阿特靈」[illegible]

解決存款問題？

君有餘資。若無妥實機關以存放。不亦一憾事乎。本公司之普益生利券。本固利厚。實爲解決存款之唯一良法。且本公司歷年購置房地各產。價值數千萬元。是即爲持券人之整個保障。各界基金與個人儲蓄。均可存儲。倘蒙賜顧。或駕臨面洽。無不竭誠歡迎。

上海南京路五十號
普益地產公司啓
電話一八七七零

購醒獅牌猛粉者

請注意冒牌

[illegible]

柏記猛鏞公司啓

怎麼可使強壯

[illegible]

自來血
五洲大藥房發行
每大瓶洋二元　每小瓶洋一元二角

國產科學新藥

利服爾

（功效）補血・解毒

[illegible]

四藥店發行

青光

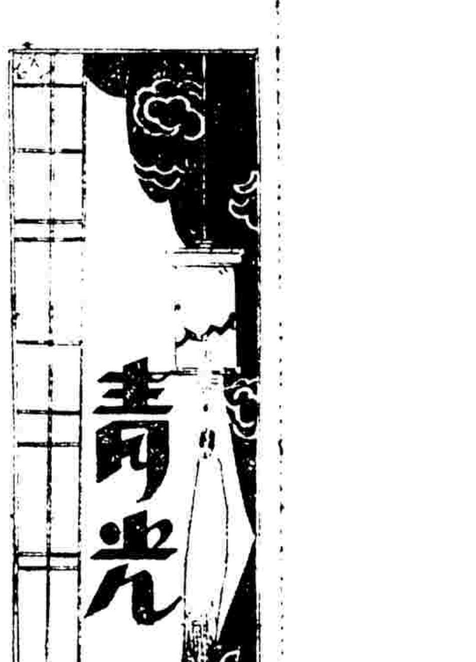

「青年之光」（天感）

最近我們擬在本刊闢一「青年之光」專欄，[illegible]學有點經驗。其他如婚姻（包括戀愛，新舊式婚姻各種問題）職業等，我們也已請有專門的人，來負解答和指導的責任。我們熱烈的希望，「青年之光」能夠給在黑暗掙扎中，歧途徬徨着的男女青年們，作個有力的帮助。

東鱗西爪（十龍）

㈠九一八事件發生後，中國有了三多：[illegible]馬路上的標語多，[illegible]之三多。

㈡[illegible]失戀或經濟壓迫[illegible]爭先恐後的登戰[illegible]

㈢杭州的官氣，上海的洋氣，南京的王氣。

㈣不抵抗主義，不合作主義，不主義，正可代表中國的民族。

㈤鴉片是從印度和各國傳到中國的，而鴉片槍和鴉片燈是由中國傳入印度及各國的。這可說滿清時代的發明，對於人類的供獻。

㈥若是你有一個愛人在男女同校的學校裏讀書而你去會看她時，就可發現着你的周圍有許多黑溜溜的眼睛注意着你；他們的心裏莫明其妙的發生出羨慕與妒忌。

㈦鄉下的人說城市美，城市人說鄉下好，到底是那一種對。

㈧若是你同一摩登女郎結婚，那註定做了一生的奴隸，同樣的一女子與摩登男子結婚，那她做了一世的玩具。

世界最舊的地圖（傑宏）

近有人在巴比倫地方開掘古蹟，不久在巴比倫北方二十尺深土中，掘出世界最舊地圖一紙，那地圖上所註着的不是地理上的山脈，河流，國都，……等，是詳詳細細地註着某處藏有金銀若干，某處藏有珠寶若干，某處有而某處沒有等，據說這一張價值連城的世界最舊地圖，是古時某大富翁所埋的。

龍舟競渡記（劉訥）

廢曆端陽佳節，俗有龍舟競渡之戲，以追念先賢，萬民同樂。日昨浦東居民，於董家渡畔，舉行競渡，紅男綠女，萃集江邊，龍舟三四，排列江上，舟旁所繪彩色，鮮艷奪目，船上紅旗卷舒，與日光相映暉，時屆二點，鑼鼓聲中，羣龍開始爭渡，爰將所見，分誌於後：

▲船之種類　龍舟共有三艘，分黃青黑三色，黃龍之意義，係預祝年歲豐收，青龍則係雨水調和，黑龍係疾病消散，此外尙有預備艇一艘，滿載水手，各船之上，如有精力不繼者，即以預備人員代之。

▲船之裝飾　船艇之週圍，圍以龍鱗之漆布，船之中央，插一綉緞之黃傘，間有插青天白日之國徽者，船艙之四週，飾以繡幔，此外或有北斗七星旗，杏黃八卦旗，白底帥字旗，青龍船上，更有金龍四大王大旗兩面，臨風招颭，耀人眼目。船之中艙，供有龍神之像。

▲船上人物　船頭之上，立有龍王三太子一人，頭戴飾花尖涼帽，身着青邊白布衣，手持渺小巴焦扇，踪跳不已，並頻揮其扇，謂係驅邪降福，種種滑稽之狀，令人噴飯。兩旁有水手二十餘人，均衣與船色相配之衣，手持畫有鱗片之划漿，連續努力，鼓動不已。船後爲一膂力强大之人，手持碩大之刀形龍尾，向左右搖擺，其餘則爲鑼鼓樂人。

▲競賽情形　時正一點，舟列浦東江畔，爆竹聲起，三船皆鼓漿向浦西而行，速率最大，數分鐘後，已至浦西高昌廟碼頭之前，轉瞬已至浦西高昌廟碼頭，羣衆咸拍手歡迎，並大放爆竹以示慶祝，其後青黑二龍舟，亦相繼而至，即在羣衆歡呼中，三龍舟水手，各獻絕技，有以身倒浮水面者，有種種表演，令人叫絕，三船並互相穿插，爭逐水上，活潑無比，船上鑼鼓聲，岸上歡呼聲，有如雷動，約一刻鐘之久，復向海關碼頭進發，又在該處競逐一番，即向浦東而去，此次結果，黃舟獲錦標焉，泊歸抵舍，已萬家燈火矣。

蘇俄的兒童（逢壬）

蘇俄政府對於男女的婚姻問題，是採取放任主義的，你可在數分鐘內結婚，也可在數分鐘內離婚，然而他們對於一般年幼的兒童，却認爲是將來國家的柱石，所以他們是特別注意了，當一個嬰孩產出後，先要到人口統計局（ZAGS）裏去登記，等到登記完竣，政府就關懷他的健康問題了，舉凡關於他的起居，耳，目，口，鼻等一切和機能，都要經過很詳細而愼重的和檢驗過，而後才給他些指導，蘇俄政府，總希望一個幼童，好好地養成人，將來替國家做一番事業的。

啊！蘇俄的兒童，面部都非常清潔，而且很乾淨的，男的大都剃着光頭，穿着一件蘇俄的罩衫，女的大都在褲子外穿着一件花色的外罩，而都非常整潔的。

在莫斯城外，向着到列甯格萊的途中，有一條古時築的大圓石子的縣道，已有三百米達的長度，改建了一條光滑的碎石子道了，這是一個兒童的殖民區，這條路在一二年前，完全由兒童自己築成的。

在小學校的一年級生，已開始學着自治了，在羅斯脫夫的一班學生裏，他們已經組織了一個小蘇俄，專門審查着學生在家是否實行着他們所謂的「日常衛生」不？所謂「日常衛生」內部包含着每日要洗臉和漱口，洛後要換衣，睡時要脫衣等種種的瑣事。

斯丹林的兒子，今年九歲，在莫斯哥公立學校三年級肄業，該校的校長，雖是剃着光頭，套着破鞋，穿着灰色的衣衫，望上去却非常的尊嚴。他說他們從沒有指摘過這孩子的，他還說：「要特別地注重於正當發展他們的自覺力或自負力啊」。

六年級的小學生，在教室裏已沒有一個教員的了，他們每隻教室裏，各有一種的計劃，各種的課目，就集中在這計劃上去研究和實習，所以蘇俄的每只學校，都和幾家工廠，農田，及其他的生產機關有聯絡的，因此蘇俄每個兒童，在五年計劃上，都盡有一小部份的責任呢！

在俄皇執政的時候，全國識字的民衆，祇估百分之二四，到如今已達百分之八四・五了，預料明年一九三三年，蘇俄[illegible]

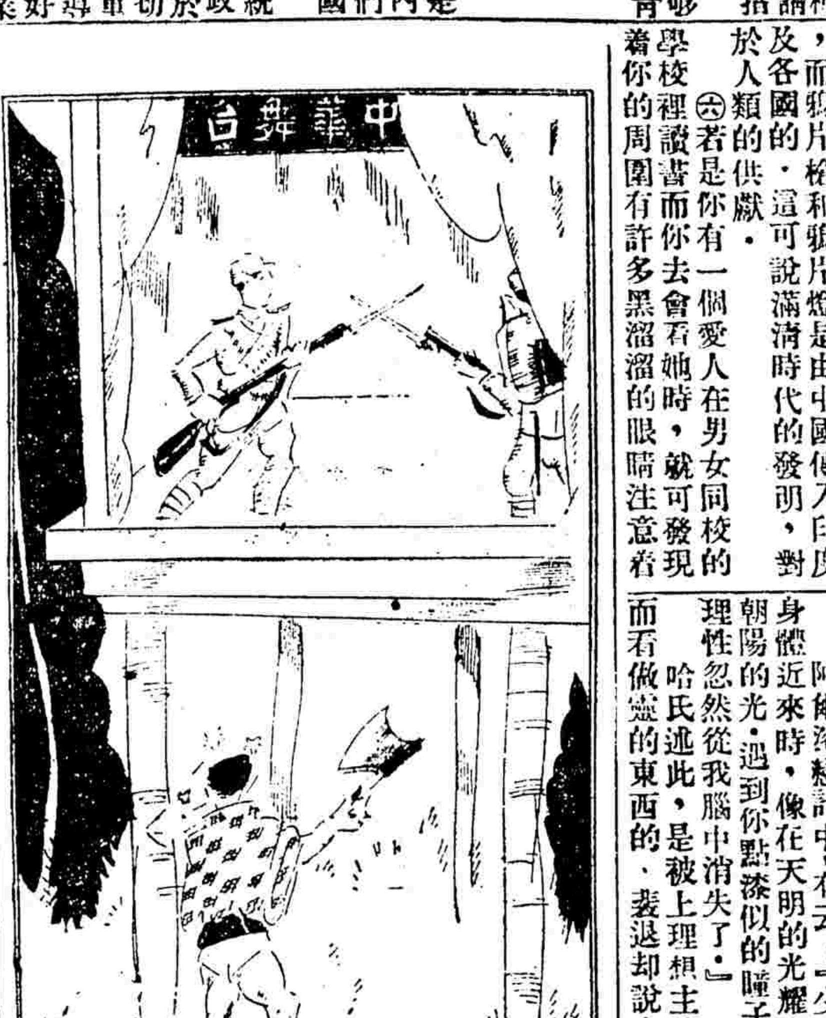

阿爾濱人的同性愛觀

哈恩曾聞阿爾濱的一個男子對他說：『愛少年者的感情如日光的清潔，愛者是有和聖者相同的感情的。可達到所謂人的生物的至高尚的感情的是它。美少年的豐度叫醒了戀者驚異、開他心情的扉而注入光限的歡愉。對這可愛的少年的崇慕，成爲滾滾不盡的歡泉。戀者的一切思想，感情，凝而爲一，唯集中於這少年，而且其愛是無可比倫的，他完全囚於愛了。所愛的少年出現在他眼前時，恍惚膠黏地眺着。所愛的少年從他的面前消逝時，在他心中，少年以外，不存一物。所愛的少年不意地出現時，他幾乎舉止失措，面色變得忽青忽赤：心如晨鐘；呼吸是欲停的狀態。戀疑唯因所愛的少年而他方才有耳目哩。他幾幾乎不敢把手去觸這少年。就是接吻也只加唇於前額。所以也所謳歌的詩，唯是贊美少年而斷不贊美婦女的。』

阿爾濱戀詩中，有云：『少年呵，你身體近來時，像在天明的光耀地昇起的朝陽的光。遇到你點漆似的瞳子時，我的理性忽然從我腦中消失了。』

哈氏述此，是被上理想主義的外衣而看做靈的東西的，裴退却說它實在是性慾在回教徒中據說這事最流行甚至往中也很風行，並且還有吃醋的爭鬥呢。（仁傑譯）

林肯夫人之遺產（辛人）

據歷來傳說，美總統林肯之夫人曼麗托特，自林肯死後，一文莫名，窮困異常，但據最近新發見之實錄，則將此說完全推翻，此記錄本藏於美國斯潑林非而特（邑立瑙邑州）之聖加蒙縣遺言裁判所，最近爲便利公衆參考起見，將所內藏書移置州立歷史圖書館保管，此記錄即於移置時發見，據該記錄所示，夫人死時（夫人後林肯十七年死）有遺產七萬七千五百五十元，計四分利之聯邦公債七萬二千元，其他動產估價五千元及通貨五百五十五元，如加算公債利子，則夫人遺產，總計有八萬四千三十五元，而夫人之息子洛巴脫泰衣林肯，此財產之保管人，則爲十八萬元公債之主有者，此饒有興味之記錄，原本已移置圖書館，另留副本於裁判所。

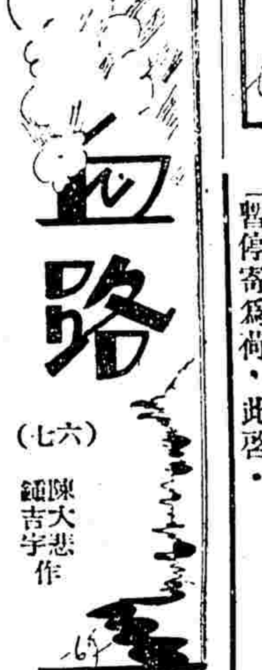

回路（七六）

陳大悲 作

國瑛點點頭便走到醒民的房門口，用手一推，門上的彈簧鎖已上了。醒民原有兩個鑰匙，[illegible]兩樣，心裏一跳，[illegible]上和桌子上的書[illegible]日放祕密信件的[illegible]着的。這一日竟沒[illegible]的書也不見了，[illegible]國瑛見了這種[illegible]眼淚來，暗暗長歎[illegible]『噯！醒民！[illegible]早些不去，直等到[illegible]麼難受啊！』她自言自語着[illegible]的黯淡空虛的腦[illegible]

×

『日本已把[illegible]權利！他們只[illegible]人的犧牲！中國[illegible]日本決不能這樣[illegible]民，把這些話[illegible]他，那時候因爲[illegible]國瑛很和婉地[illegible]的時候，也要退[illegible]醒民聽了這話[illegible]告訴他說，這是[illegible]醒民似乎也知[illegible]國瑛只曾用些有[illegible]

啓事

投稿諸君鑒：緇譯文字，積稿甚多，最近非有特別有趣味及有時間性者，請暫停寄爲荷，此啓。

滅絕毒禍

梅毒・橫痃・下疳・

花柳病以梅毒爲最厲害，[illegible]

價目　內服　每瓶大洋一元七角五分
外搽　每盒一元四角

太和大藥房發行

時事新報廣告刊例

[illegible]

住房分租

[illegible]

開灤售品處通告

[illegible]

時事新報 京滬杭甬鐵路行車時刻表

本表自六月一日起實行

京滬線　上行車　下行車
滬杭甬線　上行車　下行車

[illegible]	[illegible]

緊要分類
每行二十字為每天
大洋四角四行起碼

遺失
遺失聲明
聲明作廢
徵求
亭子間

老白濁 初起 急性 白濁 保險除根 不儘當時見效 奇在立時斷根

織綢廠出盤

君欲身體強壯 請來按摩一試

克倫醫院

貞娘 全體化裝 蔣婉 蘇灘

江笑笑

新舞臺 大提

聲舞臺

仲心笑

白玉梅

王呆公 和合

王無能

張冶兒

開口笑

沈春林 大套

趙佩英 乾坤

董別聲

沈雪芳

錢鳳第

胡壽慶

朱寶興 四明 南詞

張素蘭 女子 蘇灘

吳品如

莫晤奇 最新魔術

王效奇 魔術

夏鶯鶯 絹鳳

史鑑淵 彈詞

蔣福辰

左金山 魔術 戲法

朱堯坤 書派

程笑亭

白玉泉

葉如玉 女子 蘇灘

姚素雲 劉珍子

陸奇希

李肇雄 歐美魔術

朱國樑

易方朔

王美雲

鴻舞臺

裴揚 丁怪怪

陸嘯梧

徐勝祥

夏英秀

曹少堂

筱桂蓀

筱文濱

王一飛

明明團

星期團

周血血

邱邱

笑喜奇

朱筱峯 王筱琴

筱王新

天馬團

朱翔飛 何雙呆

張美雲

北京大戲院
今天日夜開映
天明有今祇 雨有
郎德山
歌舞美化 魔術偉大 絕技驚人 登台表演
復活
同時加映
價目 正廳 樓廳 花樓

巴黎大戲院
今天開映上海從未映過最哀艷有聲名作
伊文摩猶金 勒麗琪喜姆
美人關

寫美人之魔力 如萬丈高潮
寫男子之多情 如子規夜哭
迷耐醉心要都誰跡事流風中車臥
價目 時間

新光大戲院
今天日夜開映
自有聲片以來
描寫海軍戰事第一名片
決死艦隊
獻給無抵抗之海軍
抱無畏大精神 提倡海軍救國
時間 價目

光陸大戲院
今日四次開映
綠拉萊潑蘭最新偉構
瓊克麗德 約翰 懷尼 三大明星合作結晶品
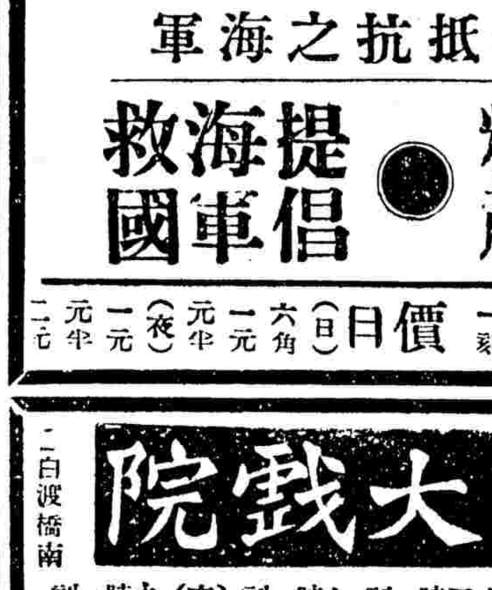
情仇
始戀終棄是薄倖男子的慣技
移禍愛欲創始於失戀的女子的妙術
情能醉人亦能殺人身！
惟愛情不專三其德者始食此報
惟創鉅痛深矢志雪憤者始釀此變

卡爾登
今天開映
大文豪柯南道爾氏最得意傑作
變幻無窮的唯一偵探鉅片
福爾摩斯
冷靜頭腦 縝密思想 敏捷手腕 神機妙算

百老匯大戲院
今天日夜開映四場
電影皇后珍妮蓋諾精心傑作
華納裴克士合演哀感悽艷鉅片
碧玉生香
價目 時間

蘭心大戲院
今日四次開映
全滬仕女眾口一辭極度稱賞之名片
麗拉達爾泰
暨劫利羅葛爾合演風流艷賦熱情偉構
風月今宵

國泰
今天開映
華雷斯皮萊 賈克古柏
合演感詠諧唯一倫理巨片
舐犢情深
父慈子孝 人類天性 笑聲淚影 激動千萬心靈

浙江大戲院
浙江路四馬路口電話九三八七九
時間 價目
今天日夜開映
珍妮蓋諾主演
花燭之夜
JANET GAYNOR IN 「CHRISTINA」
下期開映 救火英雄

中央運動場
回力球
今晚八時起賽
夏季香檳存票無多 每張二元欲買從速
一至十六盤門彩